Vジャンプブックス［デジタルシリーズ］

デジタルモンスター

DIGITALMONSTER

大全書 Ver.1~4

バンダイ公式データが満載!!

Ver.4の最新情報も満載!!



VS

Ver.3もバッチリフォロー!

デジモンキーが超育成術を伝授!!

モンスターの生活データ初公開!

全モンスター対応の捕獲確率データ

Ver.3までの進化条件データ!

Vジャンプ 袋とじ

Vジャンプブックス［デジタルシリーズ］

［デジタルシリーズ］デジタルモンスター大全書 Ver.1~4

集英社



デジモンのことなら、
育てるテクニックから
モンスターのデータまで集結！
これさえ読めば、
キミも超一流のデジモンテイマーに
なれることまちがいなしだ!!

デジタルモンスター

DIGITAL MONSTER

大全書 Ver.1~4

バンダイ公式データが満載!!

Ver.4の最新情報も満載!!

VS

Ver.3もバッチリフォロー!

デジモンキーが超育成術を伝授!!

モンスターの生活データ初公開!

袋とじ 全モンスター対応の勝敗確率データ Ver.3までの進化条件データ!



Vジャンプ

Vジャンプブックス［デジタルシリーズ］

デジタルモンスター DIGITALMONSTER パワーアップシール!!

Ⓐカスタマイズシール



①


②

③


④


Ⓑキャラクターシール













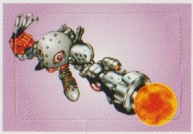





Ⓒランク認定(にんてい)シール









※使(つか)い方(かた)は裏面(うらめん)をよく読(よ)んでね!

デジタルモンスター
DIGITAL MONSTER

パワーアップシールの使い方

A カスタマイズシール

デジモン本体に貼って友達に自まんしよう！

カスタマイズシールは、デジモンにピッタリ貼れるカタチになっているぞ。右の図のとおりに、左右をまちがえないよう貼るんだ！

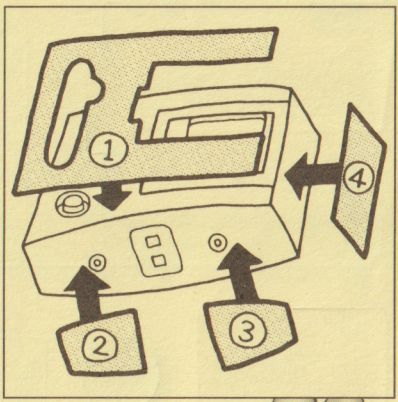

B キャラクターシール

キミの好きなものに貼って楽しもう！

Ver.3のモンスターも入った、モンスターイラストのシールだ。キミの好きなものに貼ろう。もちろん、デジモンに貼ってもグー！



C ランク認定シール

ランク認定テストに合格したら本体に貼ろう！

112ページからのランク認定試験に挑戦！　みごと合格したら、ランクに合わせたシールをデジモン本体のヨコ面に貼るんだ。キミの実力を友達にアピールしてやろう!!


デジモン大集合
キミの好きなのはどいつ!?

特報!! デジモンがPSとSSでパワーアップ!!

あたらしいデジタルモンスター

デジモンを楽しむテイマーにグッドニュース！　なんとデジモンが家庭用ゲーム機で登場するのだ。大容量になった新デジモンに期待が高まるぜ！

PS はRPG

プレイステーション

ポリゴンのモンスターが活躍！

がんばって育てたかわいいモンスターといっしょに冒険したい！　そんな夢をかなえてくれるのがＰＳ版。またモンスターがポリゴンになって、バトルにも期待大だ！



モンスターがキミの後ろをついてくる!!

キミの育てたモンスターと大冒険!!



バトルが大迫力に!!





←まったく未知な冒険の世界。どんな冒険がキミを待っているのだろう!?





4体のモンスターを同時に育成！

新要素も出現!!

サターンだから、育てたモンスターの記録を残しておけるし、同時に4体のモンスターを育てられる！ 新モンスターや新システムも採用されるらしいぞ。



インターネット感覚でプレイ!!

↓→このインターネットのような画面で、情報を見たり買い物したりするんだ。



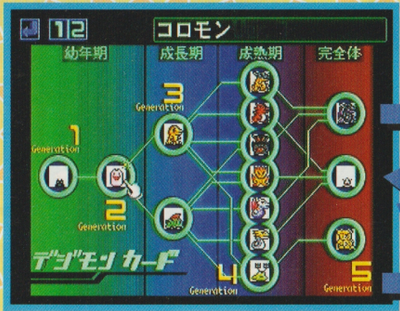

→バージョン4までの全モンスターが登場！

新モンスターも出る!?

SS はパワーアップ版

セガサターン

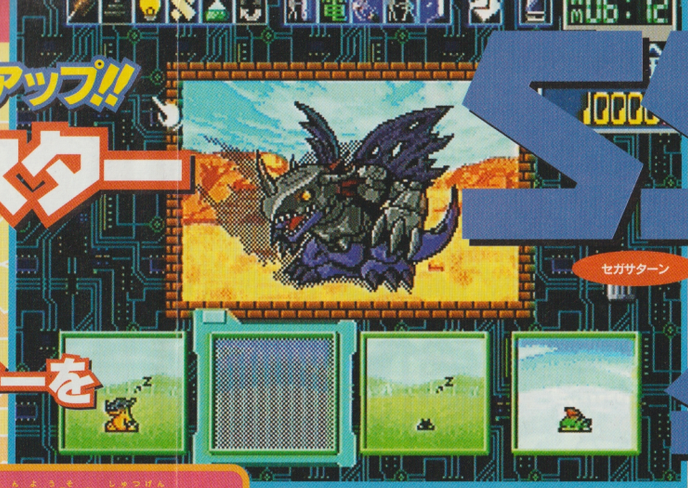

'99年新春発売予定!!

'98年秋発売予定!!

※画面はすべて開発中のものです

©BANDAI 1997・1998
©BANDAI 1999
©BANDAI 1997・1998
©BANDAI 1998

デジタルモンスター

DIGITALMONSTER

大全書 Ver. 1~4

モンスターといっしょに、
デジモンワールドへとびこもう!!

■構成：(株)キャラメル・ママ
■デザイン：バナナグローブスタジオ
■イラストレーション：渡辺けんじ(株式会社WiZ)
城下美穂((株)キャラメル・ママ)
■フォトグラフ：武田　諭
高橋弘之
■監修協力：株式会社バンダイ
©BANDAI 1997　1998



オレ様はデジモンのプロ、デジモンキーだ！　この本は、オレ様のデジモン知識すべてをかけて作ってある。これさえ読めば、おまえも今日からデジモンのプロにしてやるぜ！

おまけ

デジタルモンスターパワーアップシール…3
デジモン大集合ポスター……5
特報!!　新しいデジタルモンスター…9

序章

★デジモンってなんだろう!?……14
★この本の使いかた……16

第1章

お気にいりのモンスターを見つけよう!…17
★デジモンVer.1~4コレクション……18
★全モンスター紹介……20

第2章

気にいったモンスターへ育てよう!…45
★デジモンを始めよう!!……46
★育てたモンスターでバトルだ!……56
★最強のモンスターを育てよう!!……64

第3章

モンスターのすべてを知る!……77
★ステータスの見かた……78
★Ver.1……79
★Ver.2……86
★Ver.3……93
★Ver.4のデータの書き込みかた……100
★Ver.4……101
★デジモン用語集……107
ランク認定試験・トップテイマーをめざせ!!…112

最終章

究極のデジモンテイマーになる!…117

コラム

★今、最も熱い男　デジモンキーのすべて…44
★キミは持っているか?　デジモングッズ…76

もくじ

序章

まず初めに『デジタルモンスター』がどんな遊びなのか、カンタンに紹介するぞ。これから始めるというキミは読んでおこう！

基本 デジタルワールドでモンスターを育てる『バトルシミュレーター』!!



『デジタルモンスター』はデジタルワールドのモンスターとコミュニケーションするためのアイテム。キミはこのデジモンを通して、モンスターの世話をしながら大きく強く育てるんだ！

生活 モンスターは時間に合わせて活動する！

デジタルワールドでは、こっちの世界と同じように時間が流れているんだ。だからモンスターも、ボクらと同じように朝起きて夜寝るという生活をしているぞ。

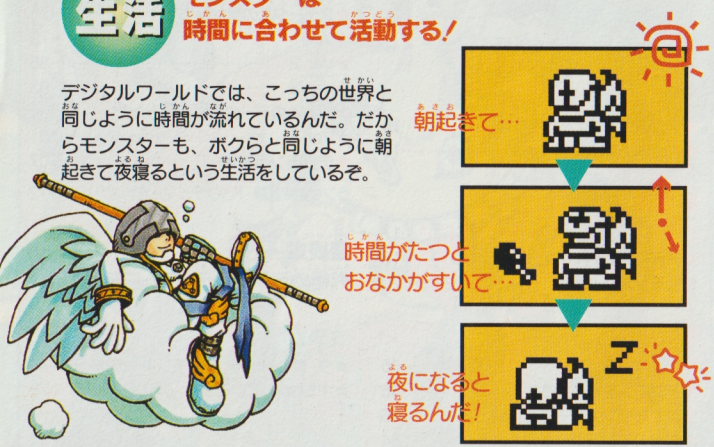

バトル 育てたモンスター同士でバトルできる！



デジモンの楽しみといえばバトル！　友達のデジモンと合体したら、モンスター同士のバトルが楽しめるんだ。強さを競うのはもちろん、成長にも大事なバトルは欠かせない。

成長 成長すると、姿や強さが変わる！



モンスターは成長すると、進化と言って姿が変わる。大きく分けて『幼年期』『成長期』『成熟期』そして『完全体』の4段階あるんだ。

進化 育てかたによってまったく違うモンスターへと進化！

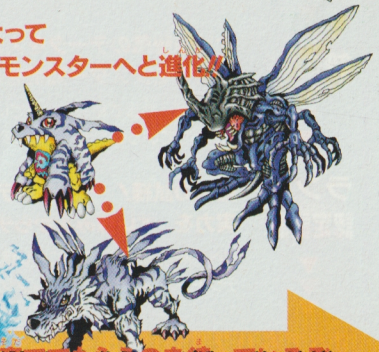

進化の道はひとつだけじゃない！　キミの育てかたで、大きく変わってくるようになっているんだ。だから遊んだ人の数だけ、モンスターの進化の道があると言ってもいい。くり返しモンスターを育てて全種類を見てみたいよね！

さあ、デジモンは君に育ててもらうのを待っているぞ。デジモンのすべてを知り、かわいがってやろう！

デジタルモンスター大全書の使いかた



オレ様が作ったこの本の、しっかり役立つ使いかたを教えてやるぜ！

この大全書は、大きく４つのパートに分かれている。もし初心者だったら、最初から読んでいくのがオススメ！　各パートは以下のとおりだ。

第１章

たくさんいるモンスターの中から
お気にいりの１体を見つけるんだ！

最初のパート、第１章は登場するモンスターを大紹介している！
まずは、お気にいりのモンスターを見つけることから始めよう。

第２章

初心者にはよくわかる、
上級者にも発見のあるオレ様流育成術!!

お気にいりのモンスターを決めたら育てる！　第２章では育てかたの基本から進化のしくみまで、わかりやすく教えているんだ。

第３章

オレ様秘蔵のデータを大公開!!
これでモンスター知識をふやせ！

第３章は、今まで秘密とされていたモンスターのいろんなデータを公開しているぞ。くわしく数字まで出ているのはこの本だけ!!

ランク認定試験

最後の試練！　デジモンテイマーとして
実力を、オレ様みずからチェックするぞ！

すべてを学んだら、最後にオレ様からのきびしいプレゼントだ！
デジモン知識の試験にチャレンジして、みごと合格してみせろ!!

すべてをパスすれば、キミも一流のデジモンテイマーだ！

第１章

お気にいりのモンスターを見つけよう!!



まずは、モンスターの中から育てたいヤツを見つけるんだ。やっぱり、好きなモンスターじゃなければ育たないからな。　Ver.１～４まで、モンスターを一気に紹介するぜ!!



キミの好きなタイプはどれだ？

デジモンVer.1~4 コレクション

モンスター紹介の前に、モンスターの家でもあるデジモン本体を全種類紹介しちゃおう！キミの好みはどのバージョンのどの色？

デジタルモンスター DIGITALMONSTER

全6色

●発売中('97年6月発売)　●1980円(税別)

記念すべき最初のデジモンはグレーとブラウンの2色が発売！　その後、11月にニューカラーが4色登場したんだ。



通好みのシブさだぜ！

ほかにもこんな色が！

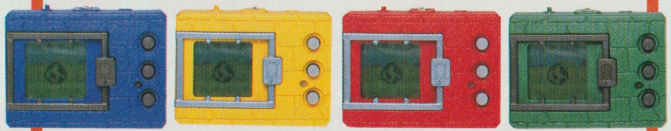

デジタルモンスター DIGITALMONSTER Ver.2

全4色

●発売中('97年12月発売)　●1980円(税別)



好みがわかれそう！

ほかにもこんな色が！

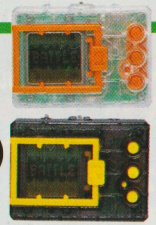

モンスターが新しくなってトレーニングも変わった。'98年2月に新色が発売されている。

デジタルモンスター DIGITALMONSTER Ver.3

全4色

●発売中('98年3月発売)　●1980円(税別)

4色いっしょに発売されたVer.3。モンスターはもちろん新登場キャラばかりで、トレーニングも新タイプになっているぞ。



とってもカラフル！

デジタルモンスター DIGITALMONSTER Ver.4

全2色

●'98年5月下旬発売予定　●1980円(税別)

デジモンの最新バージョンで、最初からクリアタイプで登場！やはりモンスターは新キャラ。



クリアカラーがイカす！

デジモンVer.1 モンスター大集合!!

Ver.1のデジタルモンスターをすべてここに紹介するゾ！

とにかくまっ黒。動く毛玉みたい！

ボタモン



全身まっ黒いうぶ毛におおわれたモンスターだ。プニプニしていて、つかまえにくい。これからどんなモンスターになるか楽しみだ！

ココがこんなにスゴイ！ ボタモンは

かっこいい度	★
かわいい度	★★
こわい度	★
めずらしい度	★

必殺技

さんのあわ



敵を追いはらうときに、口からあわを出すんだ。

2本の耳がチャームポイント！

コロモン



ボタモンが一回り大きくなって、いっそう動き回れるようになったぞ。かわいらしさは、のこっているね。

ココがこんなにスゴイ！ コロモンは

かっこいい度	★
かわいい度	★★★
こわい度	★
めずらしい度	★

必殺技

さんのあわ

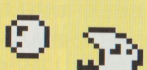

ボタモンより強力なアワを口から出すんだ！

ここまで育てばようやく一人前！

アグモン



2本足で歩けるようになったモンスターだ。まだ力は弱いけど、こわいもの知らずのじゃじゃ馬な性格で大あばれしそう。

ココがこんなにスゴイ！ アグモンは

かっこいい度	★★
かわいい度	★
こわい度	★
めずらしい度	★

必殺技

ベビーフレイム



別名火炎の息は敵を火の突風で焼きつくすのだ！

見た目によらずにあまえんぼうだぜ！

ベタモン



のんびりしたおとなしい性格のモンスターだ。だけど怒らせると電流を発する、けっこうこわいヤツだぞ！

ココがこんなにスゴイ！ ベタモンは

かっこいい度	★★
かわいい度	★★
こわい度	★
めずらしい度	★

必殺技

電撃ビリリン

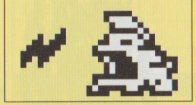

100万ボルトの電流は当たるとまっ黒こげだぞ！

ツノのかたさなら誰にもまけないぜ!

グレイモン



恐竜タイプのモンスター。頭の皮ふが、かたくなってカブトのようなかたちになった。あらっぽい性格だが手なづけられれば強力な味方だ!

ココがスゴイ!

グレイモンはこんなにスゴイ!

かっこいい度	★★★
かわいい度	★
こわい度	★★
めずらしい度	★

必殺技

メガフレイム

火炎の弾丸をはきだすんだ。

見た目はこわいけど本当はやさしいぞ!

ティラノモン



発達した腕と巨大なしっぽで敵をなぎたおす力を持っているぞ。見た目とはちがっておとなしい性格なので、とても手なづけやすいんだ!

ココがスゴイ!

ティラノモンはこんなにスゴイ!

かっこいい度	★★
かわいい度	★
こわい度	★
めずらしい度	★★

必殺技

ファイヤーブレス

火炎の息で敵をこがすぞ。

地獄からやってきた悪魔の戦士なのだ!

デビモン



もとはエンジェルモンスターだったものが悪に身をそめてしまった姿だ。きょうぼうな性格で、長くのびた爪で敵の心ぞうをひきさくぞ!

ココがスゴイ!

デビモンはこんなにスゴイ!

かっこいい度	★★★
かわいい度	★
こわい度	★★★
めずらしい度	★★

必殺技

デスクロー

腕を敵の体につきさすぞ。

全身を炎につつみいつも燃えている男!

メラモン



全身が炎でつつまれた恐ろしい姿をしているモンスターだ。炎のようにはげしい性格を持つため、手なづけるのはとてもむずかしいんだ。

ココがスゴイ!

メラモンはこんなにスゴイ!

かっこいい度	★★
かわいい度	★
こわい度	★★★
めずらしい度	★★

必殺技

バーニングフィスト

腕に炎をのせてこうげき!

空を自由にとび回り風を味方にするぞ!

エアドラモン



巨大なつばさを生やしたドラゴンモンスターだ。空中でのバトルが得意で、性格はかなりきょうぼうだぞ。だけど、とってもかしこいんだ!

ココがスゴイ!

エアドラモンはこんなにスゴイ!

かっこいい度	★★
かわいい度	★
こわい度	★★
めずらしい度	★★★

必殺技

スピニングニードル

翼でかまいたちをおこす!

海の中では無敵! まさに水を得た魚!

シードラモン



水中をすみかにするモンスターだ。おそってくる敵に体をまきつけて、しめ殺してしまうほどの力を持っているぞ! 自由気ままな性格だ。

ココがスゴイ!

シードラモンはこんなにスゴイ!

かっこいい度	★★
かわいい度	★
こわい度	★
めずらしい度	★★

必殺技

アイスアロー

氷のやいばを口から出す!

見た目はヘンなヤツ。実は意外な秘密が…!?

ヌメモン



暗くてジメジメしたところが好きな、まるでナメクジのようなモンスターだ。敵に自分のウンチをなげつける、とんでもない攻撃をするぞ。

ココがこんなにスゴイ!

ヌメモンは

かっこいい度	★
かわいい度	★
こわい度	★★
めずらしい度	★

必殺技

ウンチ



自分のウンチをなげるぞ。

全身サイボーグ化した最強のグレイモンだ!!

メタルグレイモン





ココがこんなにスゴイ!

メタルグレイモンは

かっこいい度	★★★
かわいい度	★
こわい度	★★★
めずらしい度	★★★

必殺技

ギガデストロイヤー

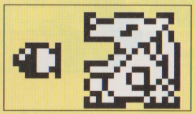

むねのハッチから核ミサイルを発射してくるぞ!

体の半分以上をサイボーグ化されてしまったモンスター。メタルグレイモンの強大な攻撃力は核弾頭1発分と同じはかい力を持っているんだ!!

小さな体に秘めた強烈なパワーを見よ!!

マメモン

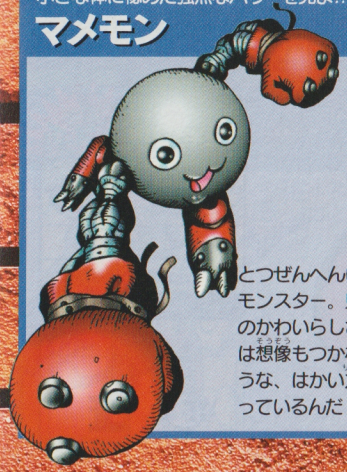

とつぜんへんい型のモンスター。見た目のかわいらしさからは想像もつかないような、はかい力を持っているんだ!!

ココがこんなにスゴイ!

マメモンは

かっこいい度	★★
かわいい度	★★★
こわい度	★
めずらしい度	★★★

必殺技

スマイリーボム

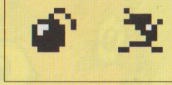

手についている爆弾を、なげつけてくるんだ!

クマのぬいぐるみに隠された恐るべき力!!

もんざえモン



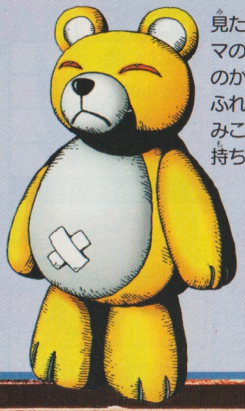

見た目はかわいいクマのぬいぐるみ。このかわいい体からあふれる愛で敵をつつみこんで、幸せな気持ちにするんだ。

ココがこんなにスゴイ!

もんざえモンは

かっこいい度	★
かわいい度	★★★
こわい度	★★★
めずらしい度	★★★

必殺技

ラブリーアタック



もんざえモンの愛がつまったハートをとばすぞ!

デジモンVer.2 モンスター大集合!!

君のお気に入りになるモンスターはいくつ見つかるかな？

全身がプニプニしたまっ赤なスライム！

プニモン

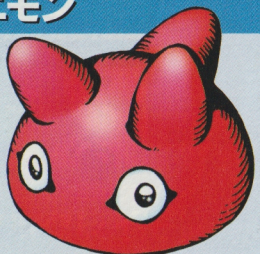

生まれたばかりの小さなモンスターだ。赤い体はプニプニしてゼリーみたい。あたまに3つのツノが生えているのがとくちょうだ。

プニモンは ココがこんなにスゴイ！

かっこいい度	★
かわいい度	★★
こわい度	★
めずらしい度	★

必殺技

さんのあわ

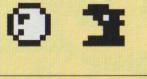

おこらせるとシャボン玉のようなアワを出すぞ。

体よりも大きなツノが最大のポイントだぞ！

ツノモン



プニモンのツノの一つがのこって、長くなった。プニモンよりも動物に近くていたずら好き。体は毛でフサフサしている。

ツノモンは ココがこんなにスゴイ！

かっこいい度	★
かわいい度	★★★
こわい度	★
めずらしい度	★

必殺技

さんのあわ



さん性の強いアワを出して、敵を追いはらうぞ。

ハデな毛皮をかぶって控えめな性格を隠す!?

ガブモン



ツノモンのツノはそのままに変化した姿。とてもはずかしがりやで、いつもガルルモンのおとした毛皮をかぶっているぞ。

ガブモンは ココがこんなにスゴイ！

かっこいい度	★★
かわいい度	★★★
こわい度	★
めずらしい度	★

必殺技

プチファイアー

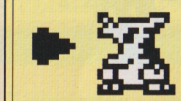

はく息に火をからめて出す炎のブレスだ！

いたずら好きな性格で9本のシッポが特徴！

エレキモン



ツノモンのほ乳類っぽいところをのこして変化した姿。9本のシッポをくじゃくの羽のように広げて戦うぞ！

エレキモンは ココがこんなにスゴイ！

かっこいい度	★★
かわいい度	★★
こわい度	★
めずらしい度	★

必殺技

スパークリングサンダー

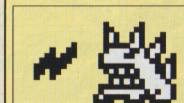

９本のシッポをふるわせカミナリをおこすんだ。

全身がヨロイみたいにかたい昆虫タイプだ！

カブテリモン

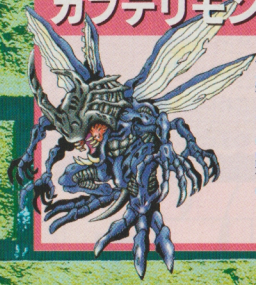

モンスターの中でも特に変わった昆虫型をしているぞ。かたい体のため、敵の攻撃をうけにくい。パワーがあるのでかなり役にたつ味方だ。

ココがこんなにスゴイ！

カブテリモンは	
かっこいい度	★★★
かわいい度	★
こわい度	★★★
めずらしい度	★

必殺技

メガブラスター

羽を動かして突風を出す！

野獣の力を秘めたたのもしいヤツ！

ガルルモン

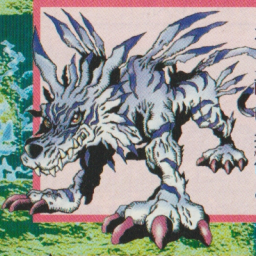

オオカミに近い姿をしたモンスターだ。敵を追いつめる、すばやさとかしこさを持ち合わせている。体に生えている毛はとてもかたいぞ！

ココがこんなにスゴイ！

ガルルモンは	
かっこいい度	★★
かわいい度	★★
こわい度	★★
めずらしい度	★★

必殺技

フォックスファイアー

高熱の青い炎を出すんだ！

天使の心と力を持つまさに正義の味方！

エンジェモン

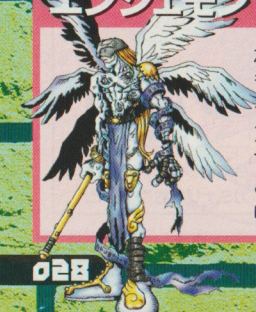

かがやく6枚の羽をもった天使モンスター。幸福をはこぶモンスターともよばれている。悪に対してとても冷たく決してゆるさないのだ！

ココがこんなにスゴイ！

エンジェモンは	
かっこいい度	★★★
かわいい度	★★
こわい度	★
めずらしい度	★★

必殺技

ヘブンズクロウ

光かがやくパンチで攻撃！

まっ白な冷たい体に温かい心の持ち主だ！

ユキダルモン



雪と氷の結晶でできたモンスターだ！体は冷たいけど、とってもあったかい心の持ち主。ユキダルモンは戦うことが好きではないのだ。

ココがこんなにスゴイ！

ユキダルモンは	
かっこいい度	★★
かわいい度	★★★
こわい度	★
めずらしい度	★★

必殺技

絶対零度パンチ

強れつな冷たさのパンチだ。

燃えさかる炎の中から生まれた不死鳥だぜ！

バードラモン



フェニックスを思わせるような姿をした巨大な鳥のモンスター。自分から戦いをいどむことはないがおそってくる敵にはようしゃしないぞ！

ココがこんなにスゴイ！

バードラモンは	
かっこいい度	★★
かわいい度	★
こわい度	★★
めずらしい度	★★

必殺技

メテオウィング

流星のように羽をとばすぞ。

最大級の巨体を持つ海の主！

ホエーモン



海の深いところに住んでいるクジラに似たモンスター。あらっぽい性格で、怒ると津波をおこす。またジェットアローで敵を攻撃するのだ。

ココがこんなにスゴイ！

ホエーモンは	
かっこいい度	★★
かわいい度	★★
こわい度	★★★
めずらしい度	★★★

必殺技

ジェットアロー／津波

2つの攻撃を使い分ける！

見た目も行動も謎!?不思議な食虫植物!!

ベジーモン

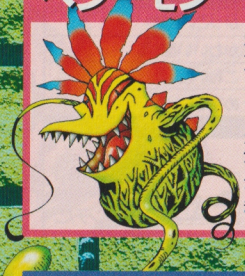

食虫植物のタイプで、小さいモンスターをとらえてはイジメている。でも、自分より大きいモンスターは苦手。ときどき、花をさかせるぞ。

ベジーモンはココがこんなにスゴイ!

かっこいい度	★
かわいい度	★
こわい度	★★★
めずらしい度	★

必殺技

ウンチ



恐怖のウンチ攻撃だっ！

骨になっても戦うまさに不死身の戦士!!

スカルグレイモン

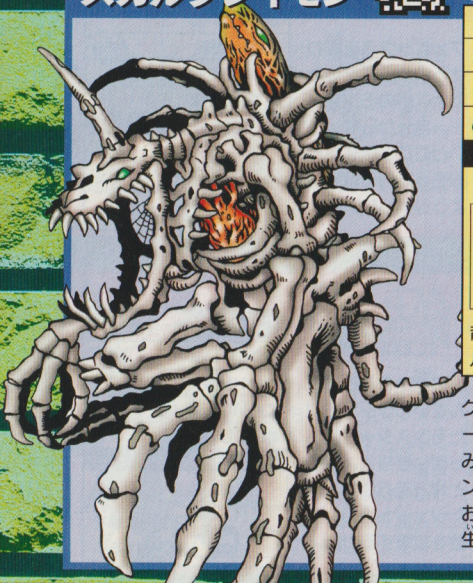

グレイモン系のモンスターが、骨だけになってよみがえったスケルトンモンスターだ。心を持っておらず、戦うためだけに生きつづけている。

スカルグレイモンはココがこんなにスゴイ!

かっこいい度	★★★
かわいい度	★
こわい度	★★★
めずらしい度	★★★

必殺技

グラウンド・ゼロ／グラウンド・ゼロ改

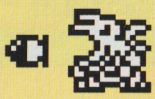

背中のハッチからミサイルを発射するんだ!!

サイボーグになった最強のマメモン登場!!

メタルマメモン

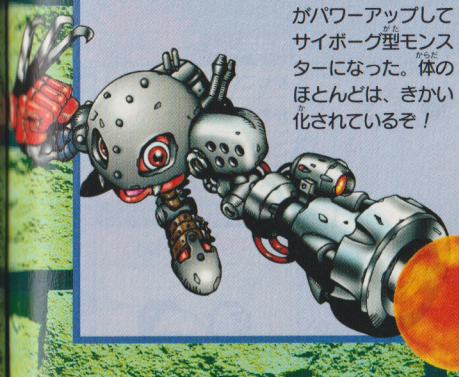

Ver.1のマメモンがパワーアップしてサイボーグ型モンスターになった。体のほとんどは、きかい化されているぞ！

メタルマメモンはココがこんなにスゴイ!

かっこいい度	★★
かわいい度	★★★
こわい度	★★
めずらしい度	★★★

必殺技

エネルギーボム

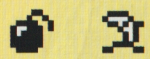

左手のレーザーガンにエネルギーをためて発射！

見た目は謎の宇宙人!?正体は恐怖の侵略者!?

ベーダモン

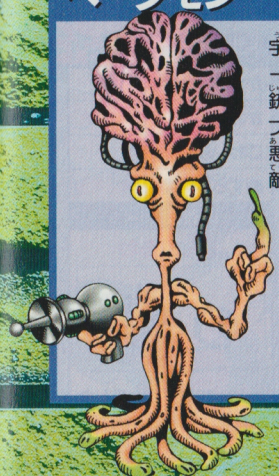

宇宙人型のモンスター。手に持っている銃から発射されるアブダクション光線と悪魔の投げキッスで敵を攻撃するぞ！

ベーダモンはココがこんなにスゴイ!

かっこいい度	★
かわいい度	★
こわい度	★★★
めずらしい度	★★★

必殺技

悪魔の投げキッス／アブダクション光線



ふだんは投げキッス、敵によっては光線銃を使う。

デジモンVer.3 モンスター大集合!!

14体の新モンスターたち！　どれもかわいくてユニークだぞ！

ポヨモン

白くてフワフワまるでマシュマロ！



新しく見つかったモンスターの赤ちゃんだ。スライムのようなプニプニしたやわらかい体で、クラゲみたいにフワフワしているぞ。

ココがこんなにスゴイ！ ポヨモンは

かっこいい度	★
かわいい度	★★
こわい度	★
めずらしい度	★

必殺技

さんのあわ

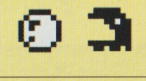

自分の体ぐらいに大きなあわをはいて攻撃する。

トコモン

まっ白でまんまる、長い耳がポイント！



ポヨモンから成長して、かわいらしい耳と足がはえた。少しはモンスターらしくなったけど、とてもおとなしい性格だ。

ココがこんなにスゴイ！ トコモンは

かっこいい度	★
かわいい度	★★★
こわい度	★
めずらしい度	★

必殺技

さんのあわ

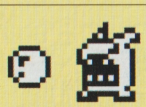

トレーニングのときしかあわは、はけないんだ。

パタモン

耳が羽のようになったトコモンの進化形！





やっと一人前になったモンスター。耳と足が大きく進化して、少しだけ飛べるようになった。性格は意外とおとなしいぞ！

ココがこんなにスゴイ！ パタモンは

かっこいい度	★★
かわいい度	★★★
こわい度	★
めずらしい度	★

必殺技

エアショット

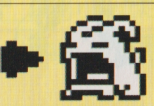

すいこんだ空気をはき出して、空気弾にするぞ。

クネモン

トコモンがイモムシになった変種なんだ！





昆虫タイプに進化した、ちょっと変わったヤツ。もちろん一人前に戦えるけど、性格はけっこうイジワルなヤツなんだ！

ココがこんなにスゴイ！ クネモンは

かっこいい度	★★
かわいい度	★★
こわい度	★
めずらしい度	★

必殺技

エレクトリックスレッド

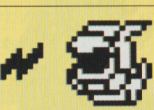

ためた電気を糸のようにしてはき出す武器だ。

聖なる獣ユニコーンの力を持っているぞ！

ユニモン



ユニコーンのツノとペガサスの羽がチャームポイント。見た目以上に性格は荒いけど、いちど手なづけたなら、たのもしい味方になるぞ！

ココがスゴイ！ ユニモンはこんなにスゴイ！

かっこいい度	★★
かわいい度	★★
こわい度	★
めずらしい度	★

必殺技

ホーリーショット

口から発射する気功弾だ。

勇かんな戦士の力を秘めたスゴいヤツ！

ケンタルモン

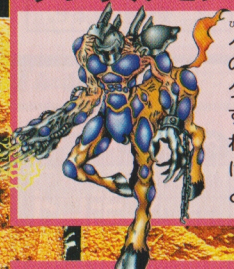

人と獣が合体した姿の、かっこよさバツグンのモンスター。すべての能力がすぐれている強い戦士だけど、命令されることがきらいなのだ！

ココがスゴイ！ ケンタルモンはこんなにスゴイ！

かっこいい度	★★
かわいい度	★
こわい度	★★
めずらしい度	★★

必殺技

ハンティングキャノン

右腕と一体になった武器。

見た目も性格も凶悪！鬼みたいなヤツだぞ！

オーガモン



鬼みたいな姿のモンスター。とても性格が荒くて、そのうえ戦うことが大好きなヤツ。高い攻撃力をいかして、ひたすら戦い続けるぞ！

ココがスゴイ！ オーガモンはこんなにスゴイ！

かっこいい度	★★
かわいい度	★
こわい度	★★★
めずらしい度	★★

必殺技

覇王拳

両腕からくりだすパンチ。

見た目は幽霊そのもの。実際もかなり恐い！

バケモン



白いボロ布をかぶった幽霊モンスター。コンピュータにとりつくのが大好きというこまったヤツで、正体不明なうえに攻撃もあやしいのだ！

ココがスゴイ！ バケモンはこんなにスゴイ！

かっこいい度	★
かわいい度	★★
こわい度	★★★
めずらしい度	★★

必殺技

ヘルズハンド

地獄へ引きずりこむ力だ。

かたい貝がらを持ったとても丈夫なヤツだ！

シェルモン



ヤドカリみたいなモンスター。体がとてもやわらかくて、身を守るためにふだんはかたい貝がらに入っている。そのうえ戦い好きなヤツだ！

ココがスゴイ！ シェルモンはこんなにスゴイ！

かっこいい度	★
かわいい度	★★
こわい度	★★
めずらしい度	★★

必殺技

ハイドロプレッシャー

水を高圧で発射するのだ。

するどいドリルで地底をつき進む！

ドリモゲモン



進化してドリルがついたモグラのモンスター。性格はおとなしくて、意外とはずかしがり屋。そのため、いつも土の中にもぐっているんだ！

ココがスゴイ！ ドリモゲモンはこんなにスゴイ！

かっこいい度	★
かわいい度	★★
こわい度	★
めずらしい度	★★

必殺技

ドリルスピン／クラッシャーボーン

2つの攻撃を使いわける。

ウンチのモンスター!?戦いたくない相手!!

スカモン

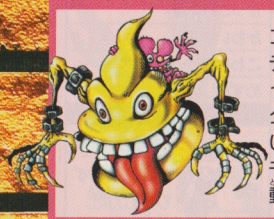

ゴミ箱に捨てられたデータのカスが集まって生まれたモンスター。暗闇が好きで、いつも相棒のチューモンといっしょに行動しているんだ。

スカモンは ココがこんなにスゴイ!

かっこいい度	★
かわいい度	★
こわい度	★★★
めずらしい度	★

必殺技

ウンチ



自分自身のカスを投げる。

全身がメカでできた無敵のサイボーグだ!!

アンドロモン

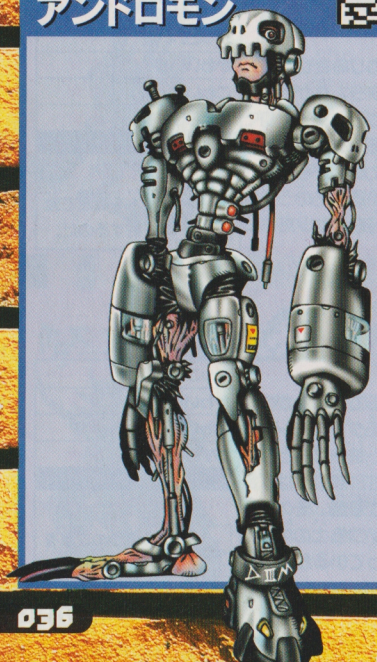

アンドロモンは ココがこんなにスゴイ!

かっこいい度	★★
かわいい度	★
こわい度	★★★
めずらしい度	★★★

必殺技

ガトリングミサイル/スパイラルソード

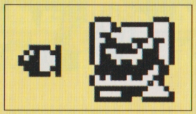

サイボーグの能力をフルに使って攻撃してくるぞ。

もともとは、サイボーグ型モンスターの試作品として生まれたもの。つまり、メタルグレイモンやメタルマメモンの大先輩にあたるエライヤツだ!!

究極のマメモン登場!! でも性格は凶悪かも!?

ギロモン

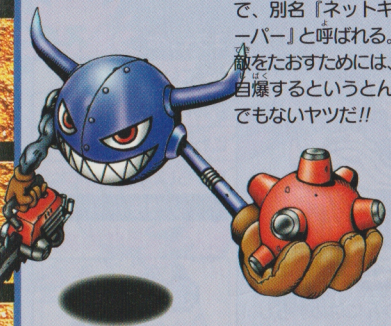

デジモン世界の番人で、別名『ネットキーパー』と呼ばれる。敵をたおすためには、自爆するというとんでもないヤツだ!!

ギロモンは ココがこんなにスゴイ!

かっこいい度	★★
かわいい度	★★★
こわい度	★★
めずらしい度	★★★

必殺技

デッドリーボム

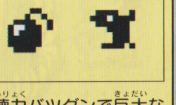

破壊力バツグンで巨大な爆弾を投げつけるのだ。

見た目以上の強敵!!どこかで見た姿は…!?

エテモン



正体不明のデジモンで、あのもんざえモンの仲間だというウワサ。つねに戦う相手を探して、世界中を飛び回っているのだ!!

エテモンは ココがこんなにスゴイ!

かっこいい度	★
かわいい度	★★
こわい度	★★★
めずらしい度	★★★

必殺技

ラブ・セレナーデ/ダークスピリッツ



不思議な力を使って、思わぬ攻撃をしかけてくる。

デジモンVer.4 モンスター大集合!!

最新モンスターをついに発見！　11体の姿をキャッチしたぞ!!

まるで歩く木の実。どんな芽が出るか?

ユラモン



NEW!

新種のモンスターで、赤ちゃんにはめずらしい植物タイプ。まだタネの状態だけど、じょうずに育てれば、かわいい花がさくはずだ。

ココがこんなにスゴイ!

ユラモンは

かっこいい度	★
かわいい度	★★
こわい度	★
めずらしい度	★

必殺技

ねんちゃく性のあわ

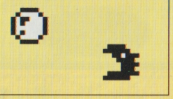

残念ながら、攻撃力はほとんど持ってないのだ。

木の実が成長したまさに歩く球根!

タネモン

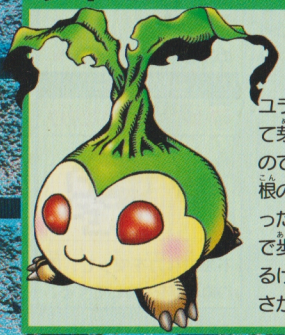

NEW!

ユラモンが成長して芽と根が出たもので、タネから球根のような姿になった。進化した根で歩くことができるけど、まだ花はさかないようだ。

ココがこんなにスゴイ!

タネモンは

かっこいい度	★
かわいい度	★★★
こわい度	★
めずらしい度	★

必殺技

ねんちゃく性のあわ



トレーニングでのみ威力を発揮する技なのだ。

なんと意外にも鳥型に進化した!

ピヨモン



植物タイプのタネモンから、変種に進化したものだ。一人前に戦えるけど、羽が小さいので飛ぶことはニガテなのだ。

NEW!

ココがこんなにスゴイ!

ピヨモンは

かっこいい度	★★
かわいい度	★★★
こわい度	★★
めずらしい度	★

必殺技

マジカルファイアー



まぼろしの炎をはいて、敵を攻撃するんだ。

タネモンの花と根が大きく成長!!

パルモン

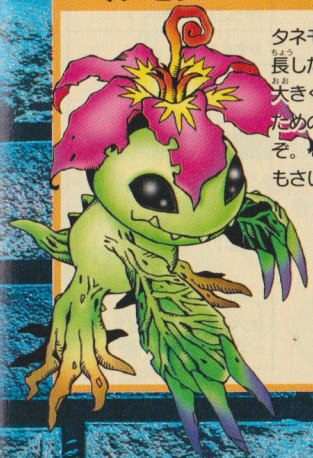

タネモンがさらに成長した姿。根や葉が大きくなって、戦うための武器になったぞ。それに頭には花もさいているのだ！

NEW!

ココがこんなにスゴイ!

パルモンは

かっこいい度	★
かわいい度	★★★
こわい度	★★
めずらしい度	★

必殺技

ポイズンアイビー



猛毒をおびたツタを相手の体にからませる。

まるで歩くヨロイ、とてもかたい体！

モノクロモン



NEW!



4本足の恐竜タイプで、全身のウロコが非常にかたい。とくに頭から背中にかけての部分は、ダイヤモンドみたいにかたいぞ。

モノクロモンはココがこんなにスゴイ！

かっこいい度	★★★
かわいい度	★
こわい度	★★★
めずらしい度	★★

必殺技

ヴォルケーノストライク

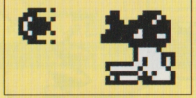

口から巨大な火炎弾を発射して、敵をたおすのだ。

ハデな羽と強力なキックが武器！

コカトリモン



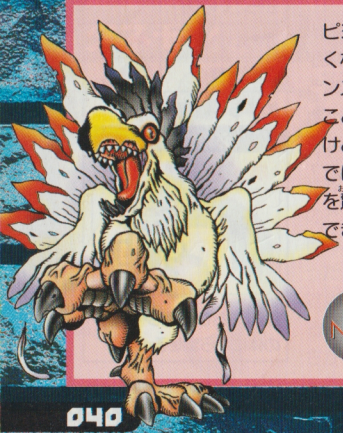

ピヨモンが大きくなった鳥型モンスター。飛ぶことはできないけど、大きな羽ではばたいて敵を驚かすことができるのだ！

NEW!

コカトリモンはココがこんなにスゴイ！

かっこいい度	★★
かわいい度	★
こわい度	★★
めずらしい度	★★

必殺技

ペトラファイアー

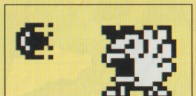

体内にためた石化エネルギーを武器にして放つ。

ライオンの力を持つ獣人タイプに進化！

レオモン





NEW!

全身が筋肉のかたまりみたいなスゴいヤツ。じまんの怪力で敵をガンガンなぎたおすぞ。まさに戦士の中の戦士なのだ！

レオモンはココがこんなにスゴイ！

かっこいい度	★★★
かわいい度	★
こわい度	★★★
めずらしい度	★★

必殺技

獣王拳

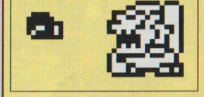

全身の筋力を使って、必殺の一撃を繰り出すぞ。

するどいハサミと丈夫な体を持つ昆虫タイプ！

クワガーモン



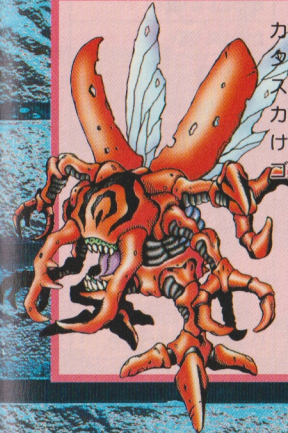

NEW!

カブテリモンと同じタイプの昆虫型モンスター。戦闘能力はカブテリモンには負けてない。巨大なアゴが最大の武器だ！

クワガーモンはココがこんなにスゴイ！

かっこいい度	★★★
かわいい度	★★
こわい度	★★★
めずらしい度	★★

必殺技

シザーアームズ

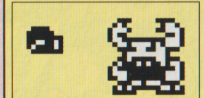

すごくかたいハサミで、敵を切りさくんだ！

水中を自在に泳ぐ巨大魚タイプだ！

シーラモン



水中でくらせるようになったモンスターだ。古代の魚のように丈夫な体を持ち、ものすごいスピードで泳ぎ回れるぞ！

シーラモンはココがこんなにスゴイ！

かっこいい度	★★
かわいい度	★★
こわい度	★★
めずらしい度	★★

必殺技

ヴァリアブルダーツ

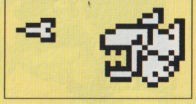

巨大なツメで敵をズバッと切りさく強力な技だ。

全身毛むくじゃらのやさしい原人だぞ！

モジャモン



まるで雪男みたいなモンスター。怪力の持ち主だけど、性格はとてもやさしいんだ。そのかわり、怒ると凶暴になるぞ！

モジャモンはココがこんなにスゴイ！

かっこいい度	★
かわいい度	★★★
こわい度	★★
めずらしい度	★★

必殺技

アイスクルロッド

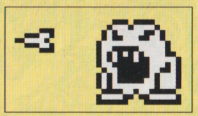

一瞬で作った氷のかたまりを敵に投げつけるぞ。

正体不明!?　明るく強い!?　謎の戦士!!

ナニモン



丸い体にサングラスをかけた、とっても陽気なモンスター。ところが、正体不明なうえに、戦闘能力もまったく不明な、ナゾのモンスターなのだ!!

ナニモンはココがこんなにスゴイ！

かっこいい度	★★
かわいい度	★
こわい度	★★★
めずらしい度	★★

必殺技

ウンチ

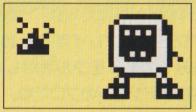

どんな強いモンスターもいやがる、究極の攻撃!?

なんと ほかにも3体のデジモンがいるらしい!?

今までのデジモンには、どれも必ず完全体がいたよね。ということは、残り3体も完全体か!?

コイツらの正体は!?



今最も熱い男 デジモンキーのすべて

WJでおなじみのデジモンキー。気になる彼の私生活から体の構造までを大公開だ!!

デジモン？オレにとってのすべてかな



デジモンキー脳

バナナ
デジモン
腐る

あたまの中までデジモンでいっぱい!

デジモンをプレイするためだけに、脳みその半分をフル活用している！さすがデジモンのプロだね。

デジモンキーハンド

デジモン操作とバナナの皮むきならおまかせ!!

デジモンキーハート

グレイモンよりも強じんだ!!

徹夜でデジモンをプレイしてもまだまだ元気！とっても強い、体と心の持ち主なんだ。

デジモンキー足

毎週末に日本全国をかけめぐる！



全国日帰りの過酷な旅をものともしない頑丈な足。家の中では、たとえ便所へ行くときも裸足が基本。

デジモンキーの彼女発見!!



彼女の名前はデジモン子。ヒゲが濃いのが悩みのプリティな19歳。

デジモンキー直撃ちょっぴけずインタビュー!!



早朝のインタビュー。デジモンキーはあいさつするなり水戸巡業のおみやげの納豆をくれた。さっそく、彼にとってデジモンとはなにかを質問。「昨日も徹夜でデジモンやってたんだ、朝早く起こすんじゃねぇ！ふざけんな！」…どうやら寝起きが悪いらしい。彼の今後の活躍をWJ誌上で見守ってあげよう。

第2章

気にいったモンスターへ育てよう!



育てたいモンスターが決まったら、そいつがいるデジモンを用意してさっそく育てるんだ！おっと、その前にオレ様の育てかたを伝授してやる。覚悟しろよ～!!

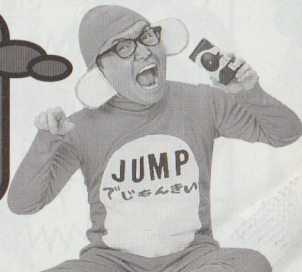

デジモンを始めよう!!

デジモンキーがデジモンの基本操作を教えるぞ！

デジモンでお気に入りのモンスターを育ててみよう！　まずはデジモンの始め方から、モンスターが生まれるまでの手順を教えるぞ。





デジモンを育てる前に

一流のデジモンテイマーになるために、まず操作方法を覚えよう。

ボタンを使おう!!

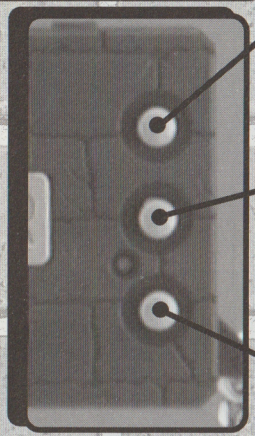

Aボタン（選択）

アイコンを選ぶ!!

Aボタンを押すことで、アイコンを選ぶことができるのだ。一回押すごとに、アイコンが左から右へ移動するぞ。

Bボタン（決定）

アイコンを決定する!!

Aボタンでアイコンを選んだら、Bボタンで決定しよう。アイコンごとに決まったアクションを行うのだ。

Cボタン（キャンセル）

アクションをキャンセル!!

Cボタンを押すことで、アクションをやめられるのだ。間違ったアイコンを選んだときは、Cボタンを押そう。

便利な機能を使おう!!

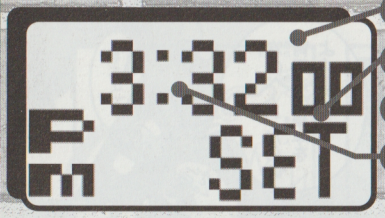

時計合わせ

1. ①Bボタンを押して時計画面にする。
2. ②AボタンとCボタンを同時に押して「SET」の文字を出す。
3. ③Aボタンを押して時間を、Bボタンを押して分を合わせる。
4. ④Cボタンを押せば、時計が合わせられるぞ。

音のオン／オフ

通常画面でAボタンとCボタンを同時に押すだけ。
電車の中や学校など、音を出されると困る場所で使おう。



アイコンを知ろう!!



ステータスアイコン
キミのモンスターの能力がわかる!!

食事アイコン
エサやプロテインを与えられる!!

トレーニングアイコン
筋力を上げるトレーニングができる!!

対戦バトルアイコン
友達のモンスターと戦える!!

呼び出しアイコン
モンスターがキミを呼ぶ時に黒くなるぞ!!

電気アイコン
電気をつけたり消したりできる!!

治療アイコン
ケガや病気を治すことができる!!

トイレアイコン
ウンチを流せる!!

モンスターの1日

～おはようからおやすみまで～

モンスターとともに生活をして育て方を覚えよう

アグモンの1日の生活を追いながら、育て方を覚えてみよう！　モンスターを育てるのに必要なアイコンの種類と、使い方までをイッキに教えちゃうぞ。

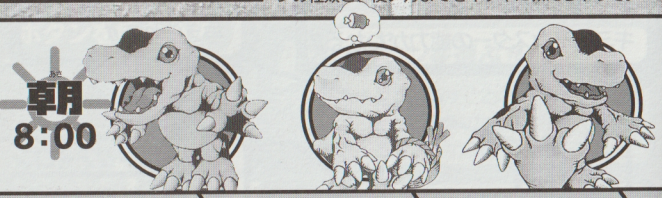

目をさましたモンスターが呼んでいるよ！ → どうやらおなかをすかせているみたいだぞ → おなかいっぱいになったらトレーニング開始

朝起きたらステータスをチェック！

おなか

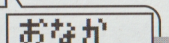

白い部分が多いほど、おなかが空いているしるしだ。

きんりょく



トレーニングをする度に、黒い部分が1つ増えるぞ。

食事アイコンでエサをあげよう

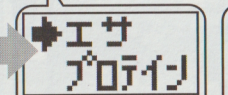

エサのあげかた

エサをあげる度におなかパラメータが1つ回復する。

エサとプロテインの違いは P.55を見てね！

トレーニングアイコンで筋力アップ

トレーニングのやり方

Ver.1

自分の分身に勝て！

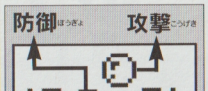

Ver.2 Power

パワーメーターをMAXで止める！

メーターがMAXになった瞬間にAボタンだ。

Ver.3 Pow 5

ボタンを連打

メーターがMAXになるまで、Aボタンを連打。

Ver.4 Power 100%

パワーを100で止めるんだ！100%になった時をねらって、Aボタンを押そう。

① ボタンで上・下段を選ぶ

- Aボタン 上段攻撃
- Bボタン 下段攻撃
- Cボタン 終了

AかBボタンを押して、自分の攻撃を当てよう。

② 3回勝つとトレーニング成功！

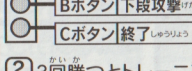

分身に攻撃が3回以上当たると、みごとトレーニング成功だ。

デジモンのよびかけに応えるのが1日の生活の基本！

よびかけているときは呼び出しアイコンが点滅するぞ！

モンスターが呼びかけてきたら、ステータスアイコンをチェック。

デジモンがよびかけるとき	おなかがすいている	筋力が減っている	ねむい

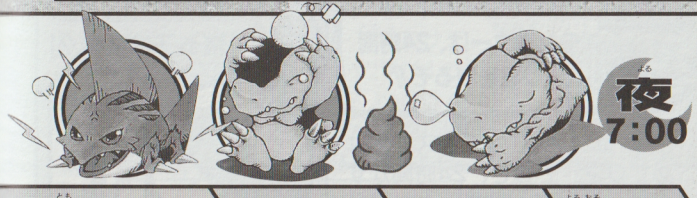

友だちのモンスターとバトルだ!! → バトルでケガをしちゃったぞ → あらら、ウンチをしちゃった → 夜遅くになるとねむる時間

バトルアイコンで戦おう！

バトルのやり方

1 友だちのデジモンとドッキング

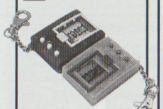

バトルアイコンを選んでBボタン。

お互いのデジモンの接続部を接続してAボタンを押す。

2 OK!の表示が出たらバトル開始

「OK！」の表示が出ると自動的にバトルが始まる。「リトライ」が出たら接続し直そう。

治療アイコンで治すんだ

モンスターがケガをしたら、治療アイコンを選んでBボタン。

ケガをしている状態



トイレアイコンで流せるよ

ウンチを流すには、トイレアイコンを選んでBボタンを押す。

ウンチをしたら



電気アイコンをオフにする

モンスターがねむったら、電気アイコンでオフを選ぶんだ。

モンスターがねむったら





くわしいバトルのやり方はP.56をみてね

デジモンのなせなにステータス

モンスターを育てるためのポイントを、ドーンと教えちゃうぜ!!

年齢

モンスターは、24時間で1つ歳を取るぞ!!

生まれたばかりのモンスターは必ず0才。そして、24時間がすぎると1才ずつ年をとっていくのだ。寝る寝ないは関係ないぞ。

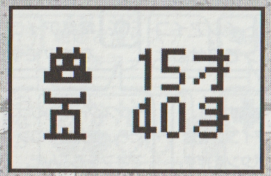

←上手く育てれば、モンスターも非常に長生きすることができるぞ。

デジモン兄貴の

「寝る子は育つ!!」



デジモンの起きている時間を調節しよう!!

時計を今の時間よりも少し早めにセットすれば、夜おそくまで起こしておくことができる。うまく使って、自分の時間にあわせよう。

体重

エサやプロテインを与えると増えるのだ!!

モンスターごとに最低体重が決まっているのだ。進化すると最低体重もかわる。エサを与えると1g、プロテインで2g増えるぞ。

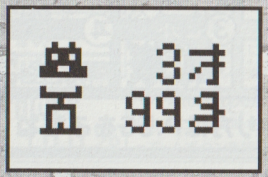

←体重は99gまで増える。最低体重はモンスターごとに違うのだ。

デジモン兄貴の

「ダイエット大作戦!!」

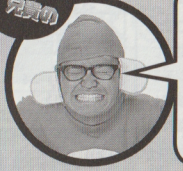

体重を減らすならバトルやトレーニングをすべし!!

体重は、Ver.1ではトレーニングで1g、バトルで2g減る。Ver.2ならばトレーニングで2g、バトルで4g減るぞ。

おなか

おなかの減ったモンスターにはエサを与えればいいぞ!!

食い物は、食えるときに自一杯食っておくのが基本だぜ!!

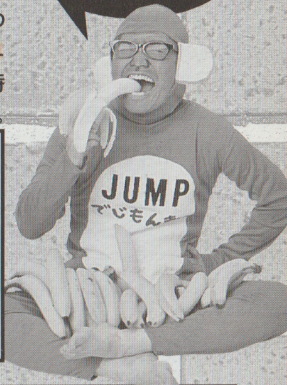

おなかが減っているモンスターにはエサをあげよう。1つあげるとおなかの♥が1つ増えるぞ。また、画面でわかる♡の数は4つだけど、実際にはそれ以上の♡を隠し持っているのだ。エサはたっぷりとあげよう。

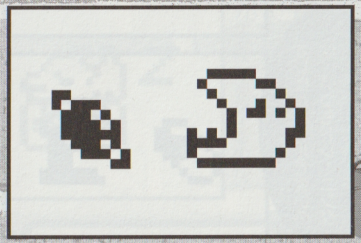

➡呼び出しサインを受けてから、エサを与えれば大丈夫だぞ。

デジモン兄貴の

「腹が減っては戦ができぬ!!」



満腹にすれば腹が減りにくくなるぞ!!

エサを満腹まで与えると、いつもよりも1時間、おなかが減りにくくなるのだ。エサを満腹まであたえていない時はいつもと同じように減るぞ。

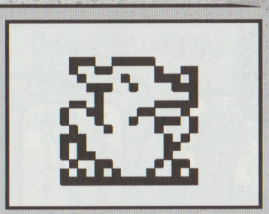

←満腹までエサを与えていると、イヤイヤをするのだ。

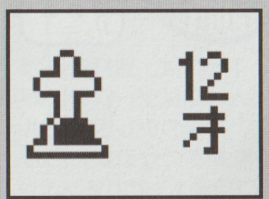

←エサが欲しい時に、ほうっておくと死ぬことも。

筋力

筋力はトレーニングやプロテインで上げるのだ!!

筋力は♡で表されるが、おなかと違い、5個以上はない。幼年期は対戦がないのでプロテインで大丈夫。トレーニングは成長期からでOKだ。

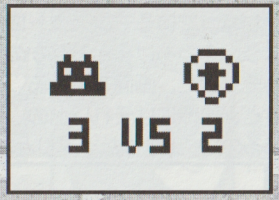

←トレーニングに成功すると、筋力が1つ上がるのだ。

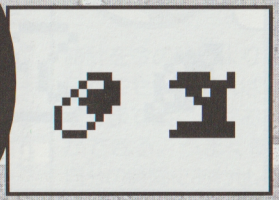

←プロテインを1個あげても、筋力が1つ上がるぞ。

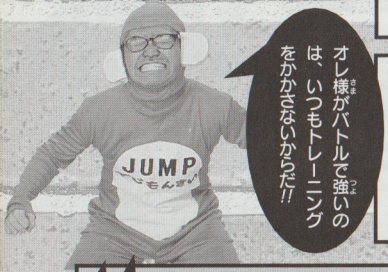

オレ様がバトルで強いのは、いつもトレーニングをかかさないからだ!!

デジモン兄貴の「トレーニングバンザイ!!」



各バージョンのトレーニングのコツを教えるぜ!!

Ver.1と3は、連打あるのみ。Ver.2はゲージをよく見て、右端の少し手前でボタンを押すのがコツ。だめならプロテインでガマン。

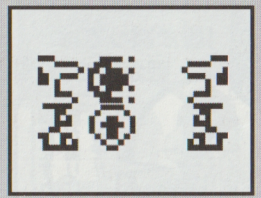

←Ver.1と3は、ボタンを連打するだけでいい。

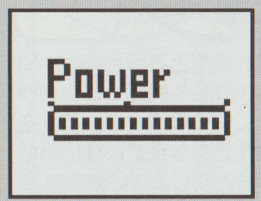

←Ver.2と4は、タイミングをあわせて押そう。

体力

ねむりやプロテインを与えると増えるのだ!!

1日で行えるバトルの回数。モンスターによって体力の多さが違うぞ。体力を回復させるには一晩寝るか、プロテインを4個与えよう。

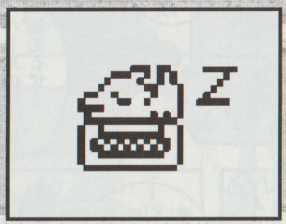

←8時間以上ねむらせれば、体力がすべて回復するのだ。

デジモン兄貴の「ヘンな薬に手を出すな!!」



プロテインを与えすぎるな!!

プロテインは4個与えると体力を1回復するが、ケガの確率も高くなる。ただ、モンスターが進化すると、プロテインで上がったケガの確率は元通りになるぞ。

勝率

キミのモンスターの戦績だ!!

勝率は、過去15戦だけをカウントしている。つまり、最近15試合についての勝敗のみが、勝率として計算されているというわけだ。

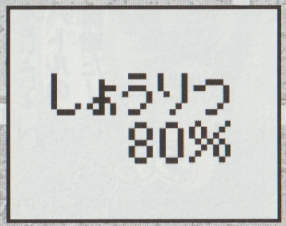

←勝率は、現在から過去15戦の勝敗だけで決定するぞ。

デジモン兄貴の「強い奴が勝つんじゃない!!」



トレーニング回数やプロテインが勝敗に関わるぞ!!

モンスターには相性があり相性がいいと勝ちやすく、相性が悪いと負けやすい。トレーニングまたはプロテインで勝てる確率を高められる。うまく使っていこう。

育てたモンスターでバトルだ！

バトルの仕方を覚えよう!!

モンスターが成長期まで育ったら、友だちのモンスターと戦わせることができるんだ！

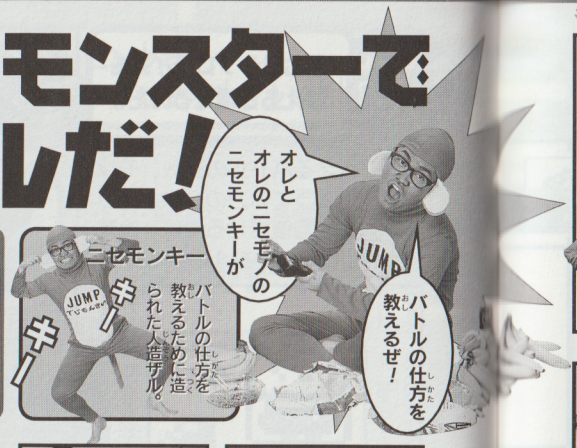

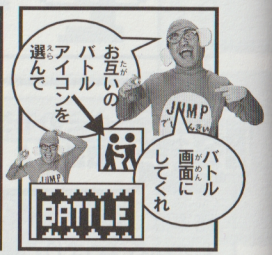



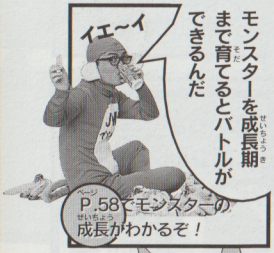







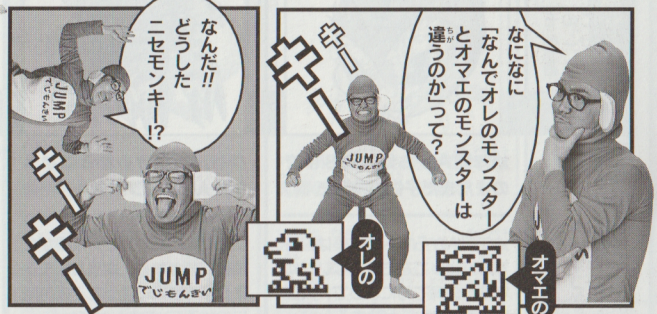





モンスターの一生
～ゆりかごから墓場まで～

モンスターの成長過程を見てみよう！
デジタマから生まれたモンスターは、幼年期からバトルができる成長期へと育つ。そしてさらに成熟期から完全体へと強くたくましく成長していくんだ。

タマゴをうむ条件
モンスターを成熟期の平均寿命まで育てると2世誕生。

注意！
こんな死に方をするとタマゴをうまないぞ！
- 幼年期か成長期で死亡
- バトルで致命的なケガをする
- ケガをして6時間放っておく
- 呼びかけを12時間ムシする

デジタマ 60分

すべてのモンスターのもとになるタマゴだ！

デジモンを始めるときに登場するタマゴ。タマゴから生まれるモンスターはバージョンごとに決まっている。

幼年期A・B 40～48時間

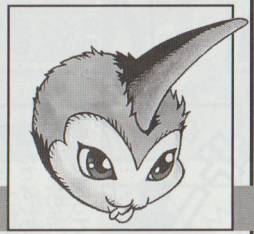

幼年期Aから幼年期Bまでのまだまだ子供の時期だ

幼年期AからBへの成長は、育て方によって左右されない。幼年期Bの育て方によって、成長期のモンスターが決まるんだ。



幼年期の特徴
- バトルができない
- ケガをしない
- おなかをすかせやすい

成長期A・B 72～80時間



バトルができるようになった一人前のモンスター

幼年期Bの育て方で、成長が2種類に分かれる。成長したモンスターの種類によって、成熟期になれるモンスターが変わる。



成長期の特徴
- バトルができる
- 幼年期Bの育て方によって2種類のうちどちらかに成長

成熟期A～G 40～128時間

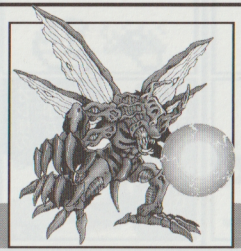

とっても強くてたくましく成長をとげたモンスターだ

7種類のうちどれかに成長したモンスターは、みんなパラメータが違う。起きている時間も1日に戦える回数もさまざまだ。



成熟期の特徴
- 7種類に成長する
- 死んだ場合はタマゴが誕生
- 成長期より強い

完全体A・B・C 72～112時間



バトルの勝者のみがなれる究極のモンスターの姿だ！

成長期・成熟期それぞれ15回以上バトルをしていないと完全体にはなれない。バトルの勝率で完全体になれるか決まるんだ。



完全体の特徴
- 成熟期より強い
- ケガが少なく治りやすい
- 1日に40回以上戦える

死亡



再びタマゴへ
モンスターの最期。

一度死んでしまったモンスターは二度と甦らないんだ。

寿命以外で死ぬこともあるぞ!!
- 呼びかけを12時間以上ムシ
- ケガをしたまま6時間以上放置
- 各時期で致命的なケガをする
- 寿命を過ぎて呼びかけ5回ムシ

モンスターを成長させよう!

モンスターの1日の生活の世話をしよう。育て方によって色々なモンスターになる。

成長するとココが変わるぞ!!	
モンスターの姿が変わる	成長する度にモンスターの姿はもちろん、能力も変わるんだ。強くてかっこいいモンスターに育てたいね。
ステータスがリセットされる	成長すると全く別のモンスターになるから、成長前のステータスや勝敗の確率はすべてリセットされるぞ。

デレモンキー

デレデレしている の育て方

朝6:00寝ているモンスターをムリヤリ起こす!

オレ様が起きているんだテメーも起きろ

めんどくさいからプロテインで筋力とおなかをイッキにあげる

オレ様の食事が最優先!

流さない!!

ためてから流すのがカイカンなんだよ

ムシ!

電気つけっぱなし

今夜はとことんつきあえ!

朝 8:00

おなかをすかせているぞ



おなか♡♡♡♡

筋力が減っているみたい

きんりょく♡♡♡♡

ウンチをしちゃった

モンスターが呼んでいるぞ

7:00は寝る時間

夜 7:00

マジモンキー

マジな性格 の育て方





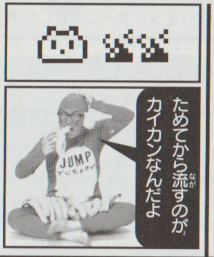

おなかいっぱいエサをあげる

た〜んとお・た・べ♡

トレーニングできたえまくる

強くなれよ!

こまめに流す

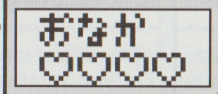

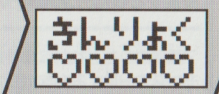

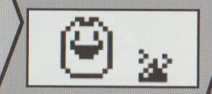

フケツなのはイヤですね!

すぐにステータスをチェック!!





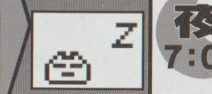

おなか♥♥♡♡

呼びかけられてジャスト10秒で出ます!



電気を消してあげる



7:00ちょうどに消灯です!

マジメに世話をする育て方と、面倒をみないだらしない育て方をして、成長するモンスターを比べてみよう。





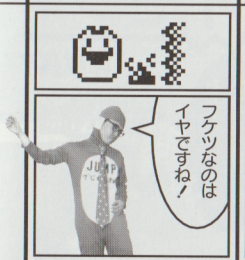

全く違う育て方をするとモンスターはどう成長する?





成長結果発表!!

マジモンキーとデレモンキーの育成で、
どんなモンスターに成長したのか見てみよう!

マジメな育成とだらしない育成。全く逆の育成をしたら全然違うモンスターに成長したぞ。

デレモンキーのモンスターは…

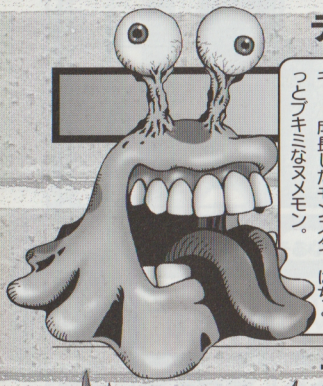

ヌメモン

に成長!!

だらしない育て方をしたデレモンキー。成長したモンスターはちょっとブキミなヌメモン。



マジモンキーのモンスターは…



グレイモン

に成長!!

マジメに世話をしたらグレイモンに成長。どうみてもこっちのほうがかっこいいね。

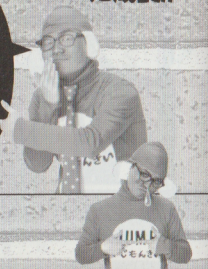

育て方によって成長するモンスターが違うぞ!

どんなモンスターに成長するかはキミの育て方しだい。モンスターの成長に影響する育て方のポイントを覚えておこう。

成長のキメテとなるのはココだ!	マジモンキー 比較	デレモンキー
ポイント1 モンスターの呼びかけに応えるまでの時間 モンスターが呼びかけてきたら、20分以内に応えてあげよう。呼びかけを4回以上ムシしてしまうと、成長するモンスターが変わってくるんだ。	○ 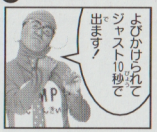 すぐに応える	×  応えない
ポイント2 トレーニングの回数 トレーニング回数も成長に影響する。強いモンスターを育てたいのなら、こまめにトレーニングをさせよう。プロテインで筋力を上げるのは禁物。	○  きたえまくる	× 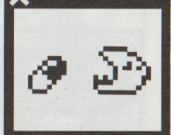 きたえない
ポイント3 おなかいっぱいになるまで食事をさせた回数 おなかがいっぱいになるまで食事をさせた回数も成長に影響してくるぞ。満腹になった回数が一定以上にならないと、なれないモンスターもいる。	○  常に満腹	×  食わせない
ポイント4 モンスターをムリヤリ起こした回数 モンスターが寝ているときに食事やトレーニング、バトルをすると睡眠妨害になる。睡眠妨害が3～4回を超えると成長するモンスターが変化。	○  起こさない	× 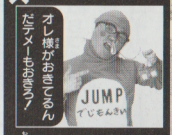 起こす

最強のモンスターを育てよう!!

モンスターを完全体まで育てよう！

デレモンキーとマジモンキー、どっちの育て方をすると完全体のモンスターが育つかな？

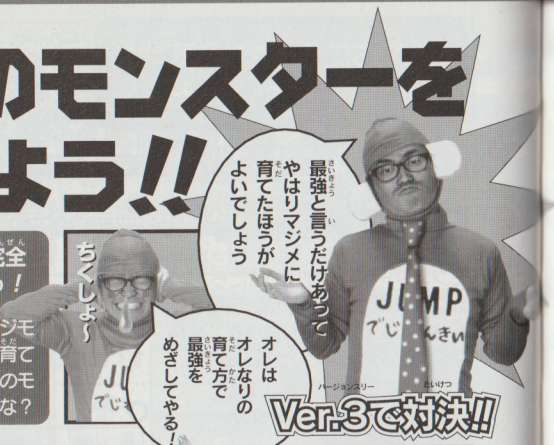





その結果…









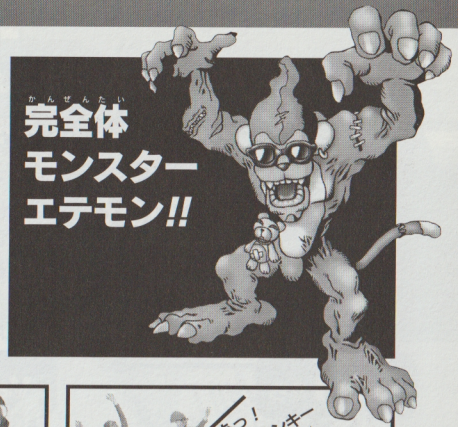

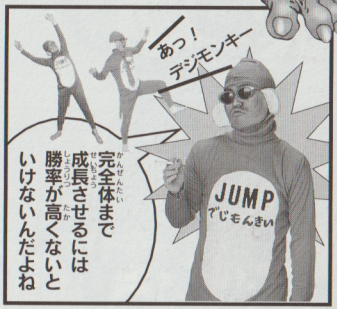







デジモンの進化タイプについて

気にいったモンスターへと進化させるための秘密情報を大公開!!

バージョンが変わると同じように育てても姿が全く違うのだ!!

同じマジモン系に育てたはずなのに、モンスターの姿が違う。これは、バージョンが違うために起こることだ。Ver.1と2の両方で同じマジモン系に育ててみると…？

Ver.1なら



グレイモン!!

Ver.1のマジモン系モンスター。活動時間は朝の8時から夜の8時まで。最低体重は30gである。

イコール

Ver.2なら



カブテリモン!!

Ver.2のマジモン系モンスター。グレイモンに似た活動時間を持ち、最低体重は同じ30gなのだ。

見た目は違うけど特徴はソックリ!!

※詳しいデータは第3章にのっているぞ!!

進化タイプとは？

これさえわかればモンスターの進化は自由自在!!

モンスターデータをまとめて、AからGまでの進化タイプを作ったぞ。各バージョンのチャートで同じ位置のモンスターは、同じ特徴を持つ。この表を使えば、グレイモンとカブテリモンは同じ成熟期Aのモンスターだということがわかるはずだ。

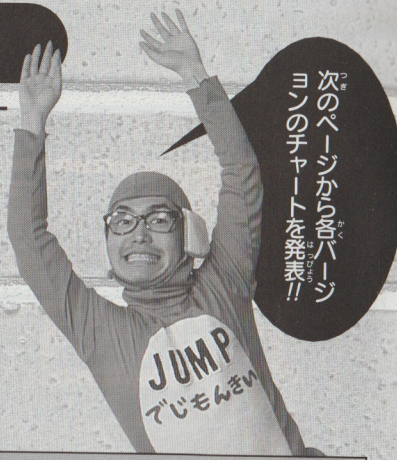

各バージョン共通　進化タイプ表

マジモン系↓デレモン系	幼年期	成長期	成熟期	完全体
	A	A	A	A
	B		B	
		B	C	B
			D	
			E	C
			F	
			G	

進化フローチャート Ver.1

Ver.1のモンスターの進化を徹底的に調べ上げたぞ!!

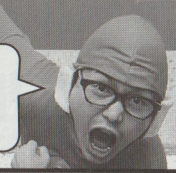

恐竜のようなモンスターがいっぱいいるぞ!!

Ver.1のデジモンは、恐竜のようなモンスターが多いのだ。マジモン系のモンスターは、特にその傾向が強いぞ。

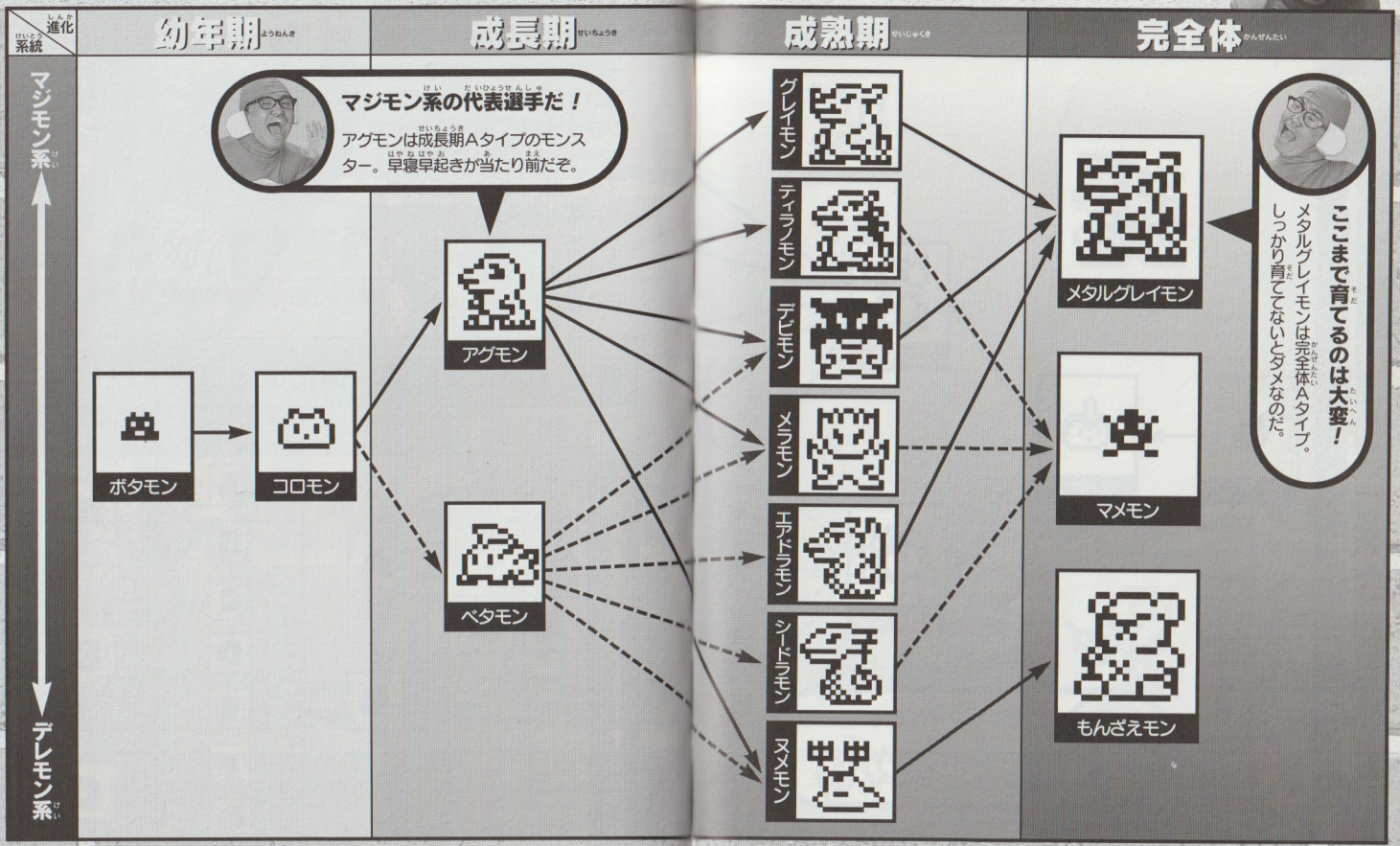

進化フローチャート Ver.2

Ver.2になりモンスターが一新！　育てがいがあるぜ!!

Ver.1と比べてみると新しい発見が!!

Ver.2では、動物のようなモンスターが多い。しかし、デレモン系には、とてもクセのあるモンスターがいるのだ。

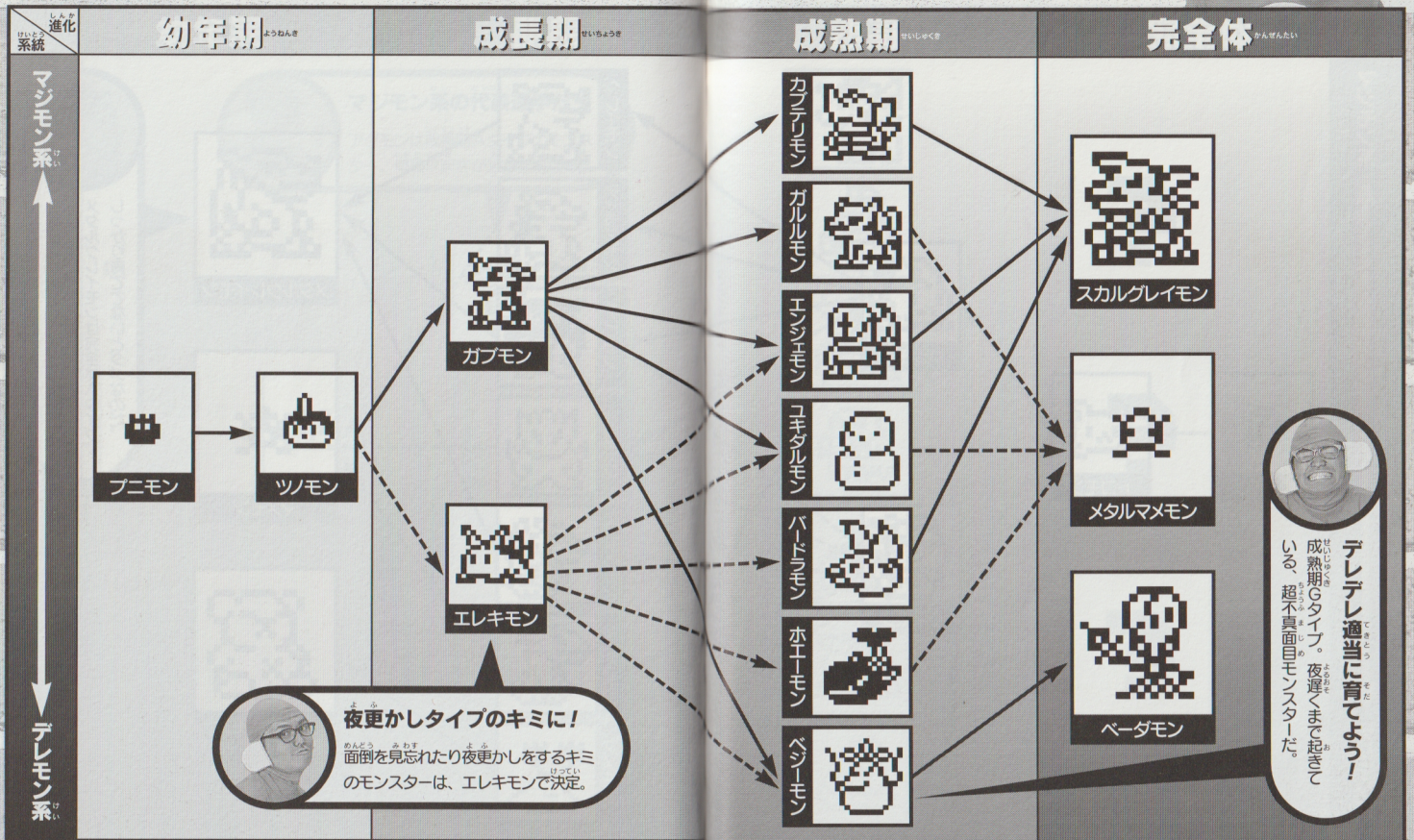

進化フローチャート Ver.3

このVer.3の表組は、キミ自身の手で完成させてくれ!!

オレ様も最強モンスターとして登場するぜ!!

Ver.3の完全体は、いまだに謎のままだ。これに関しては君自身の手で調べて欲しい。見事オレ様に進化させてくれ！

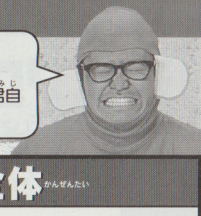

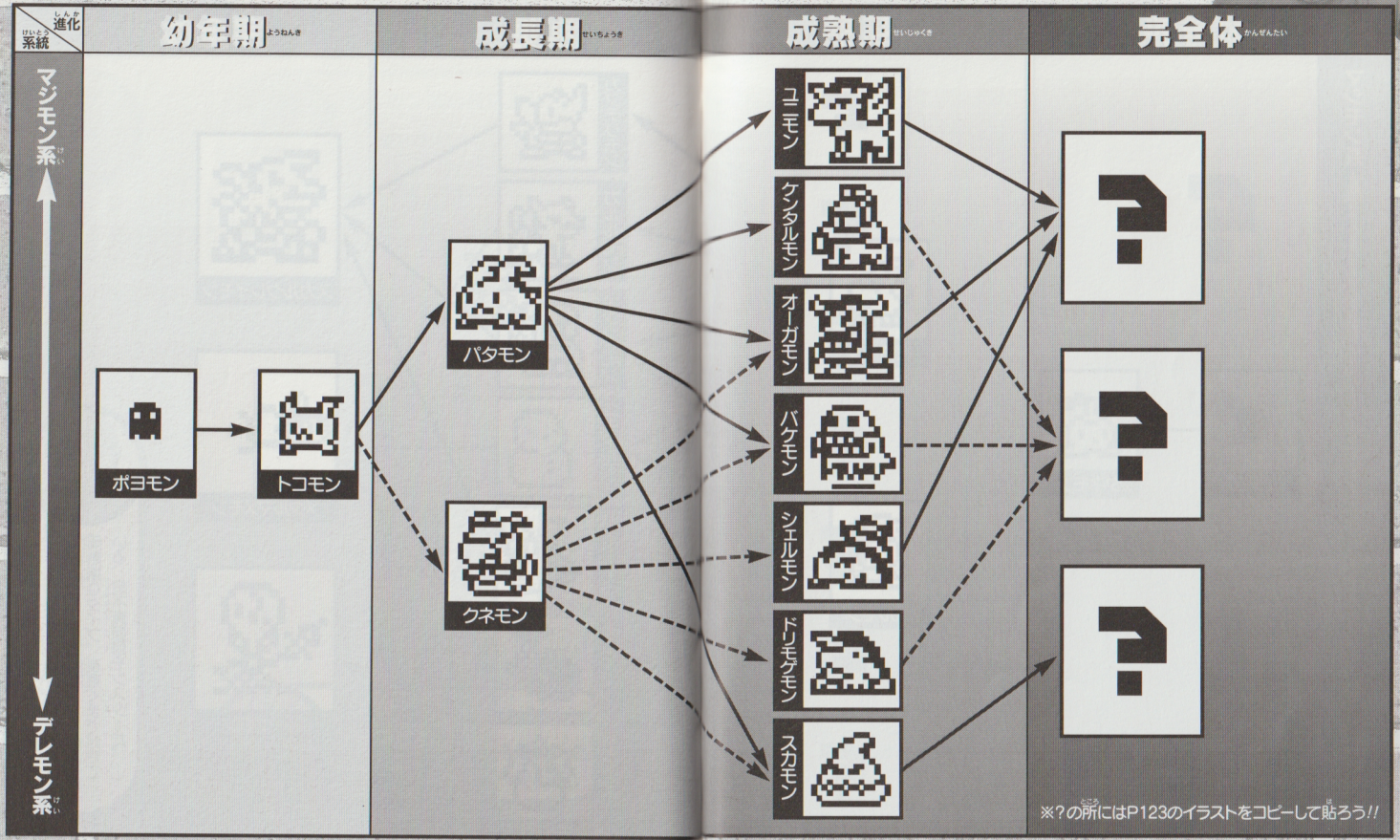

※?の所にはP123のイラストをコピーして貼ろう!!

進化フローチャート Ver.4

現在調査を進めているVer.4。完成は君自身の手で!!



Ver.4には未だ謎の部分が多いのだ!!

さすがのオレ様もVer.4のすべてを調べることはできなかった。完全体の正体は君自身の手でつきとめてくれ!!

進化系統	幼年期	成長期	成熟期	完全体
マジモン系	ユラモン → タネモン	ピヨモン	?	?
			?	
			?	
			?	
		パルモン	?	?
			?	
デレモン系			?	

※?の所にはP123のイラストをコピーして貼ろう!!

デジモングッズ

文房具店などで売られているデジモン
グッズの数々を紹介しよう！

デジモンフィギュア

→リアルなカラーフィギュア。各380円(税別)
↓Ver.1と2それぞれのフィギュアセット。
クリアー素材だ。各980円(税別)ⓒバンダイ

ザ・デジモン





デジモンオールスターズ

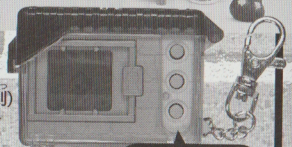

イレモン

デジモンシール

150円(税別)
ⓒバンダイ

380円(税別)
ⓒバンダイ



君はもう手に入れたか？ゲームを飛び出したデジモンたち!!





デジモン文具セット

ノート250円、ペンケース650円、ケシゴム100円
下敷き250円、定規150円、ペンシル250円
鉛筆（ダース）600円　（各種税別）ⓒユタカ

第3章

モンスターのすべてを知る！

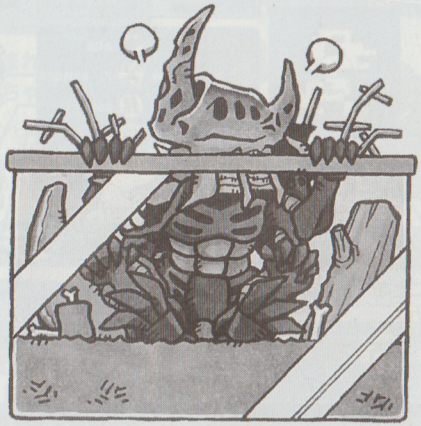

気に入ったモンスターには育てられたか？なに？　モンスターについて、もっと詳しく知りたいだと！　よし、それじゃあオレ様が調べたモンスターのデータを教えてやろう！



バージョン別 モンスターステータスデータ

目でみただけではわからないデータまでバッチリわかる!!

表のみかた

- モンスターの番号
- モンスターのタイプ
- ★の数が多いほど強いんだ!
- ★が多いほど育てやすいぞ
- モンスターのなまえ
- エサをくいためできる最大回数
- 何時に起きて何時に寝るか
- どのくらいで次のすがたになるか
- 1日にできるバトルの最大回数
- トレーニングの回数が進化の決め手
- どれだけトレーニングをしたかで、次の進化ルートが決まる。わざとトレーニングをサボるのもいいぞ!
- もっとも軽いときの体重
- バトルのあと、ケガをする確率
- モンスターのことをデジモンキーが教えてくれるぞ!
- 「おなか」「きんりょく」が1つへるまでの時間
- モンスターの進化ルートがモンスターNo.でわかるんだ

アグモン

モンスターNO.	タイプ	つよさ	育てやすさ
03	成長期A	★	★★★

DATAデータ

朝8時～夜7時	24回
65～80分	72～80時間
80g	20回
	16分の3

何から進化するの?▶02
進化すると何になるの?▶05 06 07 08 11

デジタマ

モンスターNO.	タイプ	つよさ	育てやすさ
00	?	?	?

バージョンごとにもようがちがうぞ

タマゴをかえすのが、モンスター育ての第一歩! 時計をあわせて5分待てば、最初のモンスターが誕生!

バージョンVer.1 / バージョンVer.2 / バージョンVer.3 / バージョンVer.4

キミのデジタマは何になるかな?

バージョンVer.1

バージョン1のモンスター進化ルートは68、69ページを見てね!

ボタモン

モンスターNO.	タイプ	つよさ	育てやすさ
01	幼年期A	-	★

DATAデータ

5g	
生まれてから60分間	4回
3分	1時間

生まれたばかりの赤ちゃんモンスター

生まれてからコロモンになるまでは、世話が大変。目をはなしちゃダメだよ!

何から進化するの?▶00
進化すると何になるの?▶02

コロモン

モンスターNO.	タイプ	つよさ	育てやすさ
02	幼年期B	-	★★

DATAデータ

10g	
朝8時～夜7時	16回
49～64分	40～48時間

ボタモンがひとまわり大きくなったぞ

ボタモンにくらべると、それほど手はかからない。世話をするのも楽になるぞ。

何から進化するの?▶01
進化すると何になるの?▶03 04

アグモン

モンスターNO.	タイプ	つよさ	育てやすさ
03	成長期A	★	★★★

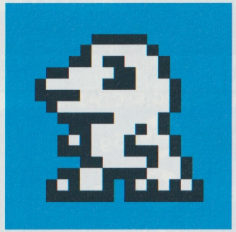

DATAデータ

朝8時～夜7時	24回
65～80分	72～80時間
20g	20回
	16分の3



トレーニングの回数が進化の決め手

どれだけトレーニングをしたかで、次の進化ルートが決まる。わざとトレーニングをサボるのもいいぞ！

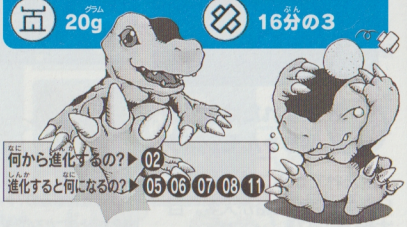

何から進化するの？▶ 02
進化すると何になるの？▶ 05 06 07 08 11

ベタモン

モンスターNO.	タイプ	つよさ	育てやすさ
04	成長期B	★	★★★



DATAデータ

朝9時～夜8時	24回
49～64分	72～80時間
20g	20回
	16分の4



3～4日で次の姿に進化するぞ！

成長期のモンスターは、バトルでケガをしやすいぞ。大切に育てながら、次のすがたにしてあげようぜ！

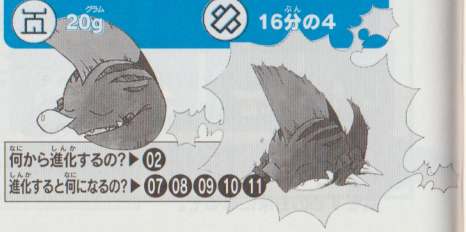

何から進化するの？▶ 02
進化すると何になるの？▶ 07 08 09 10 11

グレイモン

モンスターNO.	タイプ	つよさ	育てやすさ
05	成熟期A	★★★	★★★★★



DATAデータ

朝8時～夜8時	28回
81～96分	120～128時間
30g	30回
	16分の2



ちゃんと世話をすれば長生きするよ

完全体になれなかったときでも、育てかたしだいでは長生きするぞ。エサとトレーニングはわすれるなよ！

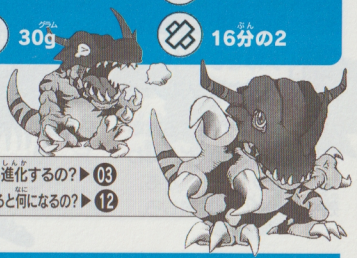

何から進化するの？▶ 03
進化すると何になるの？▶ 12

ティラノモン

モンスターNO.	タイプ	つよさ	育てやすさ
06	成熟期B	★★	★★★★

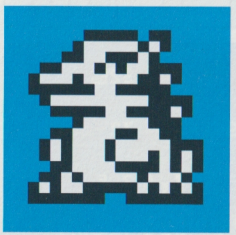

DATAデータ

朝8時～夜9時	28回
65～80分	72～80時間
20g	20回
	16分の3



成熟期どうしのバトルならいい勝負だ

成熟期の中では中くらいの強さのモンスター。バトルをするなら、成熟期か成長期の相手がおすすめだ。



何から進化するの？▶ 03
進化すると何になるの？▶ 13

デビモン

モンスターNO.	タイプ	つよさ	育てやすさ
07	成熟期C	★★★	★★★★★



DATAデータ

- 32回
- 朝9時～夜9時
- 104～112時間
- 65～80分
- 40回
- 40g
- 16分の1

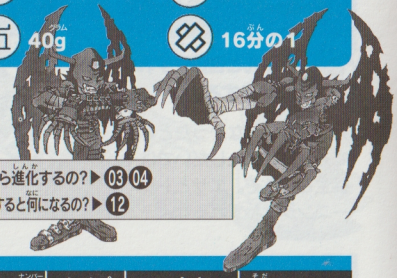

ケガをしにくいじょうぶなモンスターだ

バトル後にケガをする確率が低いから、どんどん戦わせてもオッケー！　でも、残りの体力には注意しろ。

何から進化するの?▶03 04
進化すると何になるの?▶12

メラモン

モンスターNO.	タイプ	つよさ	育てやすさ
08	成熟期D	★★	★★★★

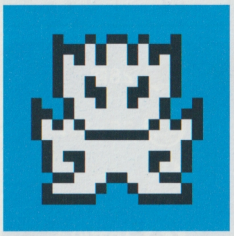

DATAデータ

- 32回
- 朝8時～夜9時
- 72～80時間
- 49～64分
- 30回
- 30g
- 16分の2



弱いヤツをえらんでバトルをしようぜ！

成熟期のモンスターとしてはそんなに強くないんだ。勝率を上げるには、成長期のモンスターとバトルだ！

何から進化するの?▶03 04
進化すると何になるの?▶13

エアドラモン

モンスターNO.	タイプ	つよさ	育てやすさ
09	成熟期E	★★★	★★★★★



DATAデータ

- 24回
- 朝8時～夜9時
- 104～112時間
- 49～64分
- 30回
- 30g
- 16分の2

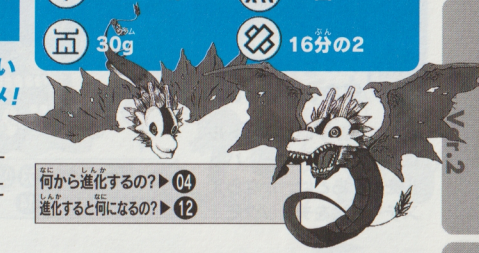

完全体はぜったい相手にしちゃダメ！

勝率を下げたくなければ、完全体とのバトルはパスすること！　それが完全体になるための一番の方法だ。

何から進化するの?▶04
進化すると何になるの?▶12

シードラモン

モンスターNO.	タイプ	つよさ	育てやすさ
10	成熟期F	★★	★★★★



DATAデータ

- 28回
- 朝8時～夜10時
- 72～80時間
- 49～64分
- 20回
- 20g
- 16分の3

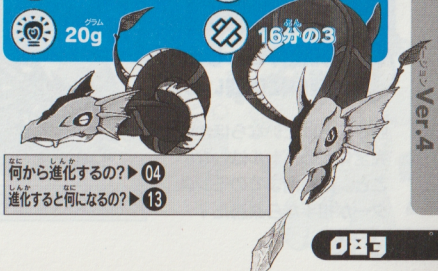

朝早くから夜遅くまで起きているぞ

ほかのモンスターより起きている時間が長いから、世話するのがたいへんだ。でも、サボっちゃダメだぜ！

何から進化するの?▶04
進化すると何になるの?▶13

ヌメモン

モンスターNO.	タイプ	つよさ	育てやすさ
11	成熟期G	★★	★★★

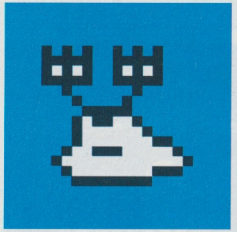

DATAデータ

- 朝10時～夜8時
- 35～48分
- 10g
- 16回
- 40～48時間
- 10回
- 16分の4

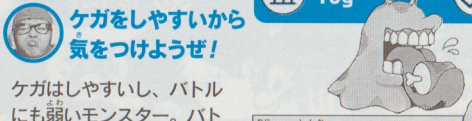

ケガをしやすいから気をつけようぜ！

ケガはしやすいし、バトルにも弱いモンスター。バトルをしたあとは、かならずステータスをチェックだ！

何から進化するの？▶ 03 04
進化すると何になるの？▶ 14

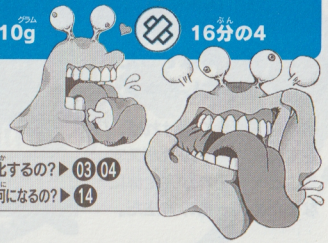

メタルグレイモン

モンスターNO.	タイプ	つよさ	育てやすさ
12	完全体A	★★★★	★★★★★

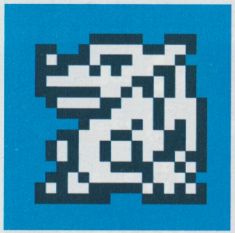

DATAデータ

- 朝8時～夜9時
- 81～96分
- 40g
- 36回
- 104～112時間
- 40回
- 16分の2

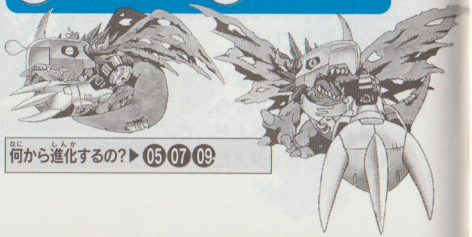

完全体どうしの戦いには弱いのだ

勝率を上げたいならほかの完全体とのバトルはしないこと。成熟期までのモンスターが相手なら楽勝だ！

何から進化するの？▶ 05 07 09

マメモン

モンスターNO.	タイプ	つよさ	育てやすさ
13	完全体B	★★★★	★★★★★



DATAデータ

- 朝7時～夜7時
- 81～96分
- 5g
- 24回
- 72～80時間
- 45回
- 16分の1

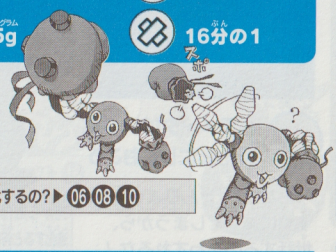

こんな姿でもりっぱな完全体なんだぞ！

マメモンは、ほかのモンスターよりも早起きなんだ。ちゃんと世話をするためにキミも早起きしようぜ！

何から進化するの？▶ 06 08 10

もんざえモン

モンスターNO.	タイプ	つよさ	育てやすさ
14	完全体C	★★★★★	★★★★★

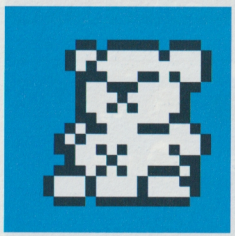

DATAデータ

- 朝9時～夜7時
- 65～80分
- 40g
- 32回
- 104～112時間
- 50回
- 16分の1

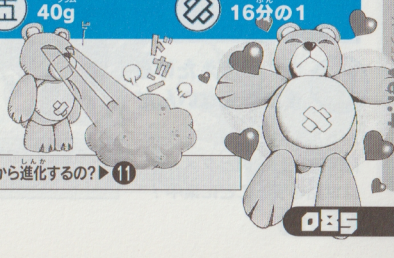

育てるのはムズいけど一番つよいぞ！

Ver.1最強のモンスター。でも、進化させるのはかなり難しいぞ。キミはもんざえモンに育てられるかな？

何から進化するの？▶ 11

Ver.2 バージョン2のモンスター進化ルートは70,71ページを見てね！

プニモン

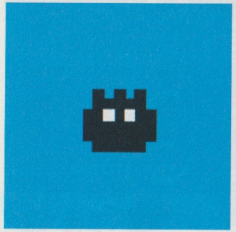

モンスターNO.	タイプ	つよさ	育てやすさ
15	幼年期A	−	★

DATAデータ

- 5g
- 生まれてから60分間
- 4回
- 3分
- 1時間

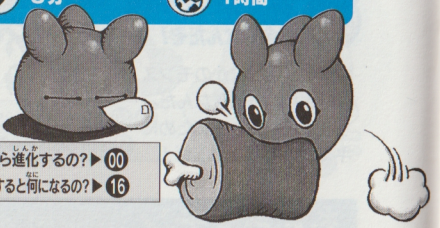

何から進化するの？▶00
進化すると何になるの？▶16

パラメータはいつも満たんにしておこう

「おなか」「きんりょく」がすぐに減ってしまうから、世話するのをわすれるな！

ツノモン

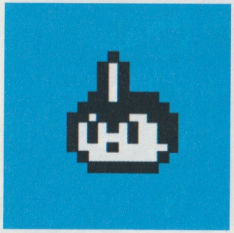

モンスターNO.	タイプ	つよさ	育てやすさ
16	幼年期B	−	★★

DATAデータ

- 10g
- 朝8時～夜8時
- 12回
- 49～64分
- 32～40時間



何から進化するの？▶15
進化すると何になるの？▶17 18

ツノが生えたけどまだ戦えないんだ

バトルをするには、もう一段階進化しないとダメ。今は世話をすることに集中！

ガブモン



モンスターNO.	タイプ	つよさ	育てやすさ
17	成長期A	★	★★★

DATAデータ

- 24回
- 朝8時～夜8時
- 72～80時間
- 65～80分
- 20回
- 20g
- 16分の3

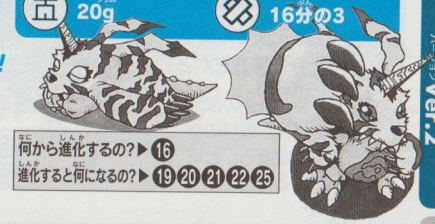

何から進化するの？▶16
進化すると何になるの？▶19 20 21 22 25

おなかいっぱい食べさせてみよう！

モンスターの進化には、何回満腹にしたかも関係がある。たまにはイヤイヤするまでエサをあげてみよう！

エレキモン

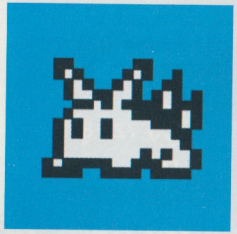

モンスターNO.	タイプ	つよさ	育てやすさ
18	成長期B	★	★★★

DATAデータ

- 20回
- 朝9時～夜8時
- 72～80時間
- 49～64分
- 20回
- 20g
- 16分の4

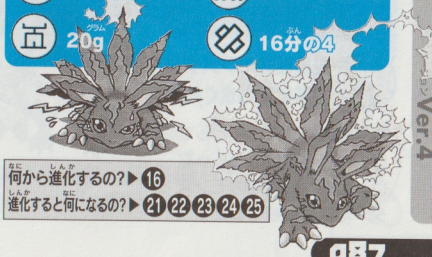

何から進化するの？▶16
進化すると何になるの？▶21 22 23 24 25

どう育てたかで5つのタイプに進化する

育てるといっても、やりかたはいっぱいある。ワザと世話をしないのも、りっぱな育てかたのひとつだぜ！

カブテリモン

モンスターNO.	タイプ	つよさ	育てやすさ
19	成熟期A	★★★	★★★★★

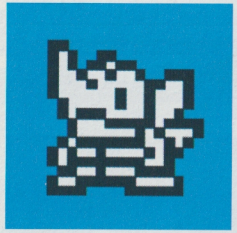

DATAデータ

- 28回
- 朝8時～夜9時
- 112～120時間
- 81～96分
- 40回
- 30g
- 16分の2

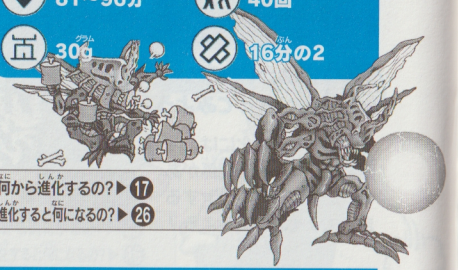

何から進化するの?▶17
進化すると何になるの?▶26

1日にたくさん戦うことができるぞ!

1日にできるバトルの回数が多いのが特徴。残りの体力に気をつけながら、とにかく戦いまくるんだ!

ガルルモン

モンスターNO.	タイプ	つよさ	育てやすさ
20	成熟期B	★★	★★★★

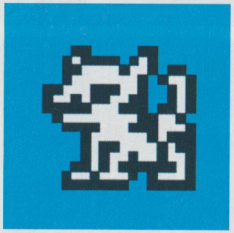

DATAデータ

- 24回
- 朝8時～夜8時
- 72～80時間
- 65～80分
- 28回
- 20g
- 16分の3

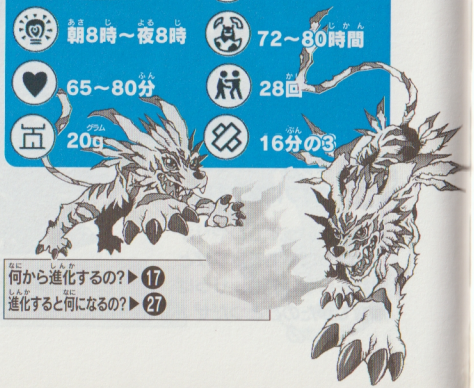

何から進化するの?▶17
進化すると何になるの?▶27

成長期のモンスター相手に勝ちまくれ!

成熟期のモンスターとしては、あまり強いほうじゃない。でも、成長期のモンスターなら楽に勝てるぜ!

エンジェモン

モンスターNO.	タイプ	つよさ	育てやすさ
21	成熟期C	★★★	★★★★★

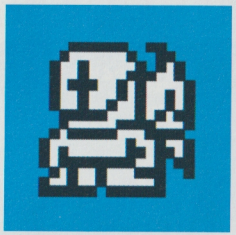

DATAデータ

- 20回
- 朝7時～夜8時
- 104～112時間
- 65～80分
- 38回
- 20g
- 16分の1

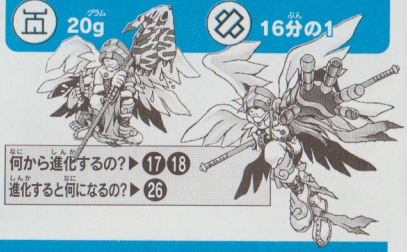

何から進化するの?▶17 18
進化すると何になるの?▶26

早寝早起きのまじめなデジモンだよ

生活のリズムが規則正しいから、世話するのはわりとラクだぞ。あとは、バトルで勝率を上げるだけだ!

ユキダルモン

モンスターNO.	タイプ	つよさ	育てやすさ
22	成熟期D	★★	★★★★

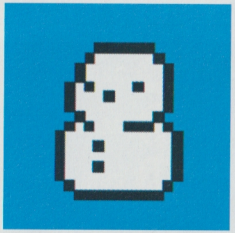

DATAデータ

- 32回
- 朝8時～夜9時
- 72～80時間
- 49～64分
- 30回
- 30g
- 16分の2

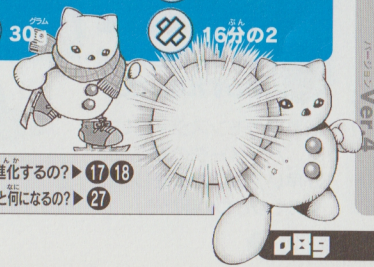

何から進化するの?▶17 18
進化すると何になるの?▶27

食いだめしたあとはトレーニング!

たくさん食いだめできるのはいいけど、太らせたままにはしておくなよ。トレーニングでダイエットだ!

バードラモン

モンスターNO.	タイプ	つよさ	育てやすさ
23	成熟期E	★★★	★★★★★

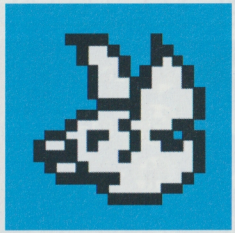

DATAデータ

朝8時～夜9時	24回
49～64分	104～112時間
30g	36回
	16分の2

何から進化するの？▶18
進化すると何になるの？▶26



完全体以外の相手にはけっこう強い

しっかりトレーニングしておけば、完全体以外にはだいたい勝てるはず。ここで勝率を上げておこうぜ！

ホエーモン

モンスターNO.	タイプ	つよさ	育てやすさ
24	成熟期F	★★	★★★★

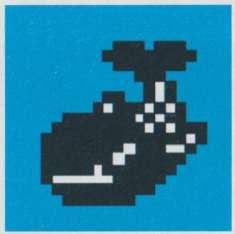

DATAデータ

朝8時～夜8時	32回
49～64分	72～80時間
40g	28回
	16分の3

何から進化するの？▶18
進化すると何になるの？▶27



こまめに世話するのをわすれないこと！

成熟期のモンスターにしては、パラメータの減りかたが早い。食いだめをしておくのもひとつの手だぞ。

ベジーモン

モンスターNO.	タイプ	つよさ	育てやすさ
25	成熟期G	★★	★★★



DATAデータ

朝10時～夜11時	16回
35～48分	40～48時間
10g	20回
	16分の4

何から進化するの？▶17 18
進化すると何になるの？▶28

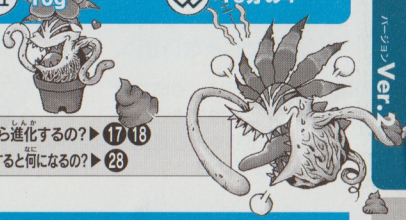

成長期を相手に戦えばなんとかなる！

成長期のモンスターが相手でもけっこう苦戦する。だけど、ベーダモンになれるのはこいつだけなんだ！

スカルグレイモン

モンスターNO.	タイプ	つよさ	育てやすさ
26	完全体A	★★★★	★★★★★



DATAデータ

朝8時～夜9時	36回
81～96分	104～112時間
20g	40回
	16分の2

何から進化するの？▶19 21 23

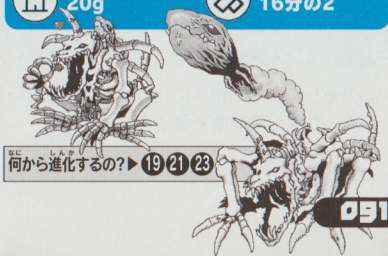

完全体どうしの戦いはちょっとにがて

ほかの完全体にくらべて、バトル後にケガをする確率がちょっと高い。強いからってムチャはさせるなよ！

メタルマメモン

モンスターNO.	タイプ	つよさ	育てやすさ
27	完全体B	★★★★	★★★★★

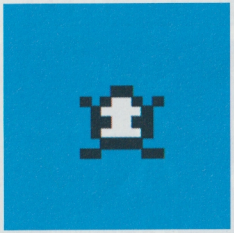

DATAデータ

- 12回
- 朝7時～夜7時
- 72～80時間
- 81～96分
- 45回
- 5g
- 16分の1



完全体のクラスはだてじゃないぜ！

完全体の中では、寿命が短いタイプだ。長生きさせるには、毎日ちゃんと世話をしないとダメだぞ。

何から進化するの？▶ 20 22 24

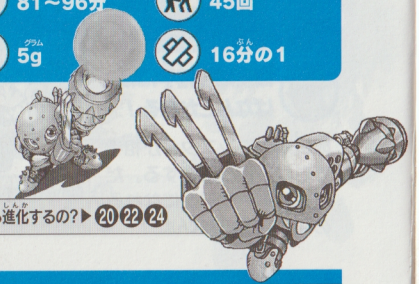

ベーダモン

モンスターNO.	タイプ	つよさ	育てやすさ
28	完全体C	★★★★★	★★★★★



DATAデータ

- 16回
- 朝9時～夜7時
- 104～112時間
- 65～80分
- 50回
- 20g
- 16分の1



バージョン2最強のモンスターなのだ

どのモンスターを相手にしても、かなりの確率で勝てるぞ。でも、ベーダモンになるのはかなり難しいぜ。

何から進化するの？▶ 25

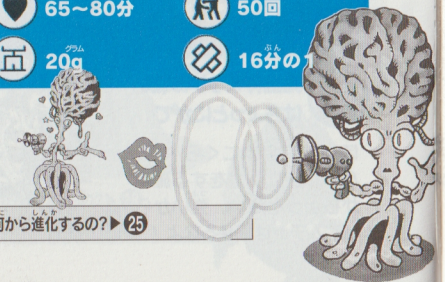

Ver.3 バージョン3のモンスター進化ルートは72,73ページを見てね！

ポヨモン

モンスターNO.	タイプ	つよさ	育てやすさ
29	幼年期A	－	★

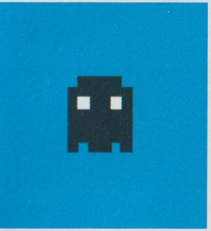

DATAデータ

- 5g
- 生まれてから60分間
- 4回
- 3分
- 1時間



1時間でトコモンに進化するんだ！

最初の1時間は手がかかるから、時間があるときに育てはじめるのがいいぞ。

何から進化するの？▶ 00
進化すると何になるの？▶ 30



トコモン

モンスターNO.	タイプ	つよさ	育てやすさ
30	幼年期B	－	★★

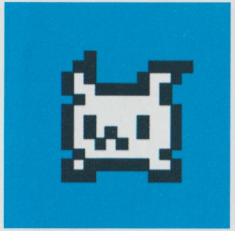

DATAデータ

- 10g
- 朝8時～夜8時
- 12回
- 49～64分
- 32～40時間



ちゃんと世話をするかどうかがポイント

どう世話をしたかで2種類のモンスターに進化する。キミの腕の見せどころだ！

何から進化するの？▶ 29
進化すると何になるの？▶ 31 32



パタモン

モンスターNO.	タイプ	つよさ	育てやすさ
31	成長期A	★	★★★

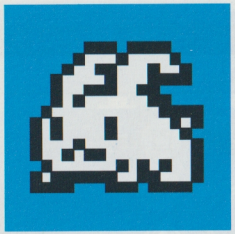

DATAデータ

- 24回
- 朝8時～夜8時
- 72～80時間
- 65～80分
- 20回
- 20g
- 16分の3



バトルに勝つと完全体になりやすいぞ！

バトルの勝率が高いほど、完全体になるチャンスもふえるんだ！　今のうちからバトルをしておこうぜ！

何から進化するの？▶30
進化すると何になるの？▶33 34 35 36 39

クネモン

モンスターNO.	タイプ	つよさ	育てやすさ
32	成長期B	★	★★★

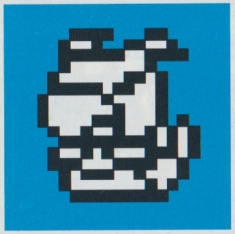

DATAデータ

- 20回
- 朝9時～夜8時
- 72～80時間
- 49～64分
- 20回
- 20g
- 16分の4



8回以上はトレーニングをしてあげよう

トレーニングの回数が少なすぎると、進化できるルートが減っちゃうぞ。たまにはトレーニングもしよう！

何から進化するの？▶30
進化すると何になるの？▶35 36 37 38 39

ユニモン

モンスターNO.	タイプ	つよさ	育てやすさ
33	成熟期A	★★★	★★★★★



DATAデータ

- 28回
- 朝8時～夜9時
- 112～120時間
- 81～96分
- 40回
- 30g
- 16分の2

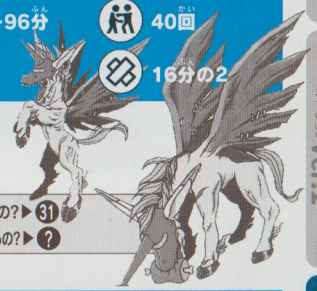

とっても育てやすいモンスターなんだ

パラメータが減るまでの時間がわりと長めなので、世話をするのがラク。そのぶんバトルに集中できるぞ！

何から進化するの？▶31
進化すると何になるの？▶？

ケンタルモン

モンスターNO.	タイプ	つよさ	育てやすさ
34	成熟期B	★★	★★★★

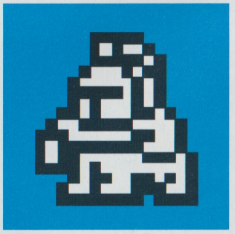

DATAデータ

- 24回
- 朝8時～夜8時
- 72～80時間
- 65～80分
- 28回
- 20g
- 16分の3

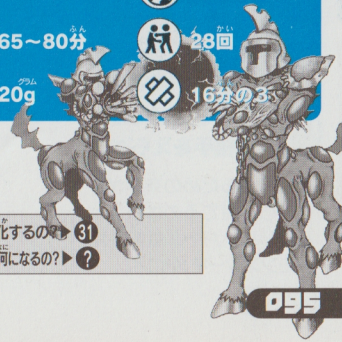

バトルのさせすぎには気をつけろよ！

ここまで育てたら、あとはバトルの勝率を上げていくだけ！　でも、戦える回数は少なめだから注意しろ！

何から進化するの？▶31
進化すると何になるの？▶？

オーガモン

モンスターNO.	タイプ	つよさ	育てやすさ
35	成熟期C	★★★	★★★★★

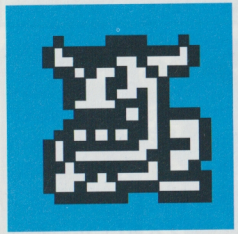

DATAデータ

- 20回
- 朝7時～夜8時
- 104～112時間
- 65～80分
- 38回
- 20g
- 16分の1

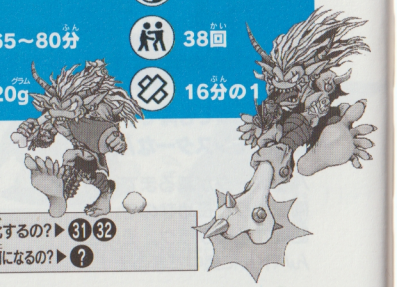

何から進化するの?▶31 32
進化すると何になるの?▶?

成熟期の中では2番目に強いんだ!

完全体以外が相手なら、そんなに負けることはないはずだ。でも、トレーニングはまめにしておけよ!

バケモン

モンスターNO.	タイプ	つよさ	育てやすさ
36	成熟期D	★★	★★★★

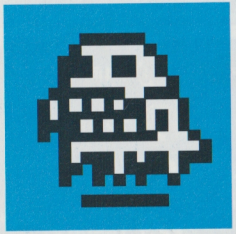

DATAデータ

- 32回
- 朝8時～夜9時
- 72～80時間
- 49～64分
- 30回
- 30g
- 16分の2



何から進化するの?▶31 32
進化すると何になるの?▶?

勝率を上げたければ相手をえらべ!

進化させるための条件が多いから、育てるのはちょっと難しめ。バトルは成長期のモンスターをメインに。

シェルモン

モンスターNO.	タイプ	つよさ	育てやすさ
37	成熟期E	★★★	★★★★★

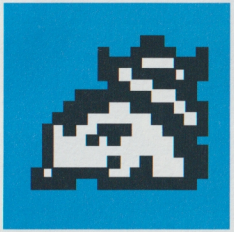

DATAデータ

- 24回
- 朝8時～夜9時
- 104～112時間
- 49～64分
- 36回
- 30g
- 16分の2

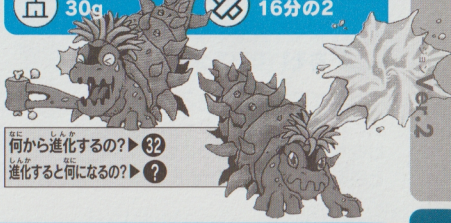

何から進化するの?▶32
進化すると何になるの?▶?

見た目はまき貝だけどかなり強いぞ

クネモンからしか進化できないモンスター。けっこう強いから、思いっきりバトルさせても平気だぞ!

ドリモゲモン

モンスターNO.	タイプ	つよさ	育てやすさ
38	成熟期F	★★	★★★★

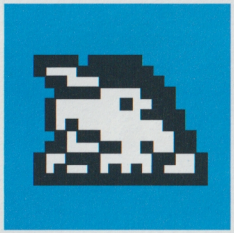

DATAデータ

- 32回
- 朝8時～夜8時
- 72～80時間
- 49～64分
- 28回
- 40g
- 16分の3



何から進化するの?▶32
進化すると何になるの?▶?

重たいからだはバトルにはつらい?

食いだめがたくさんできるけど、そのぶんパラメータの減りかたも早め。ステータスチェックはこまめに!

スカモン

モンスターNO.	タイプ	つよさ	育てやすさ
39	成熟期G	★★	★★★



DATAデータ

叱る	16回
朝10時～夜11時	40～48時間
35～48分	20回
10g	16分の4

何から進化するの？▶ 31 32
進化すると何になるの？▶ ？

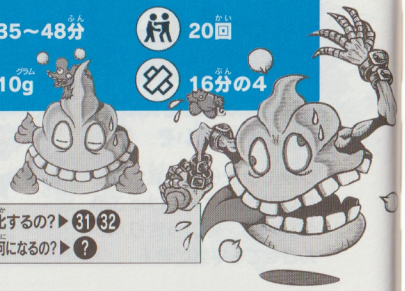

起きるのも寝るのもおそいモンスター

バトルがにがてなモンスター。成長期のモンスターだけを相手にして、こつこつと勝率を上げていこうぜ！

アンドロモン

モンスターNO.	タイプ	つよさ	育てやすさ
40	完全体A	★★★★	★★★★★

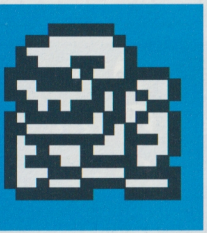

DATAデータ

叱る	36回
朝8時～夜9時	104～112時間
81～96分	40回
20g	16分の2

何から進化するの？▶ ？

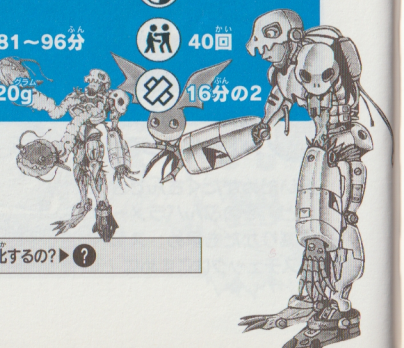

完全体以外の相手ならどんとこい！

完全体どうしのバトルだとちょっと分が悪い。成熟期までのモンスターを相手にして、連勝記録をのばせ！

ギロモン

モンスターNO.	タイプ	つよさ	育てやすさ
41	完全体B	★★★★	★★★★★

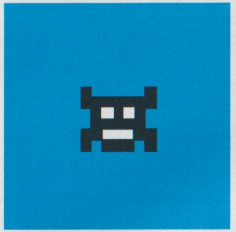

DATAデータ

叱る	12回
朝7時～夜7時	72～80時間
81～96分	45回
5g	16分の1

何から進化するの？▶ ？

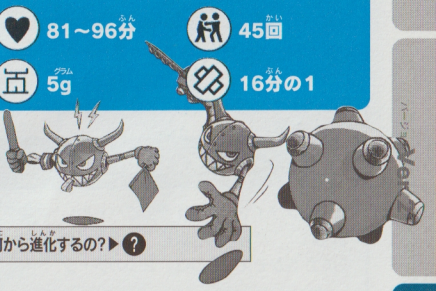

体重はたったの5グラム！でも強い！

見た目は小さいけど、こいつもりっぱな完全体だ。ケガもしにくいから、連続で戦わせてもオッケーだ！

エテモン

モンスターNO.	タイプ	つよさ	育てやすさ
42	完全体C	★★★★★	★★★★★

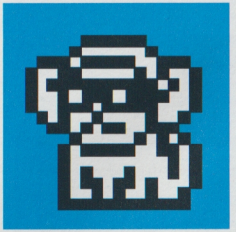

DATAデータ

叱る	16回
朝9時～夜7時	104～112時間
65～80分	50回
20g	16分の1

何から進化するの？▶ ？

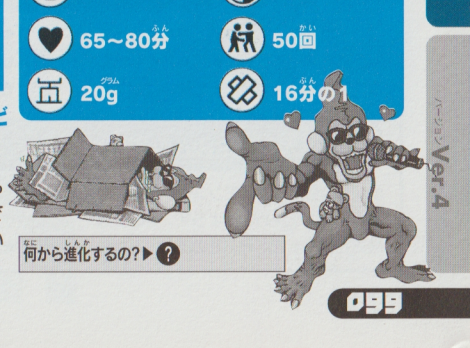

見ためはサルだけどすごーく強いぞ！

エテモンになれるのは限られたモンスターだけだ。でも、育てるのがむずかしいぶん、その強さは圧倒的！

Ver.4 モンスターデータをうめつくそうせ！

モンスターデータをしらべるテクニックをデジモンキーが教えちゃうぞ！

かんさつ日記をつけよう

日記には、モンスターの世話をしたときの時間と、そのときの「おなか」「きんりょく」の数を書きこむこと！　日記をつけながら集めたデータを使えば、ハートが1つ減るまでの時間や、モンスターの生活リズムを計算でわり出せるぞ！

とにかくバトル！

デジモンがイヤイヤをするまでバトルしまくれ！　バトルの回数と、何回ケガをしたかをかぞえておけば、2つのデータを同時にチェックできるぞ。でも、バトルのさせすぎで体力が0にならないように、バトル後のチェックは忘れるな！

「おなか」と体重はまとめてチェック！

まずは「おなか」のパラメータを0にして、一度にどれだけエサを食いだめできるかチェックしよう。そうしたら、今度はトレーニングをしまくって、どこまで体重が減るかしらべるんだ！　モンスターが進化するごとにチェックしてみろ！

違うやりかたで何度も育てよう　進化ルート

同じモンスターでも、育てかたによって違う姿に進化するぞ。何回も育てなおして、すべての進化ルートを見つけだせ！　モンスターの呼び出しをわざと無視したり、トレーニングをサボったりすると、ちがうモンスターに進化しやすいぞ！

友だちとみんなで決めよう！　タイプ・つよさ・育てやすさ

まずは自分だけで、モンスターの強さと育てやすさを決めてみよう！　★の数は最高で5コまでだぞ。そのあと、友だちみんなと話し合って、★の数を決めろ！　育てやすさは、手がかからないモンスターほど★が多くなるから間違えるなよ！

Ver.4 バージョン4のモンスターにかくされたナゾをときあかすのはキミ自身だ！

ユラモン

モンスターNO.	タイプ	つよさ	育てやすさ
43	ようねんA	？	？

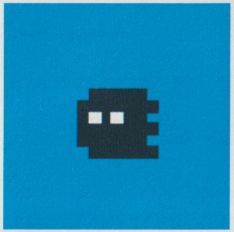

DATAデータ

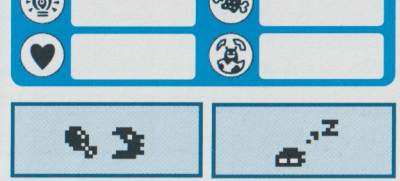

生まれたてのモンスターは似ているね！

生まれたてのモンスターは手がかかる。呼ばれたらすぐにこたえてあげよう！

何から進化するの？▶？00
進化すると何になるの？▶？44



タネモン

モンスターNO.	タイプ	つよさ	育てやすさ
44	ようねんB	？	？

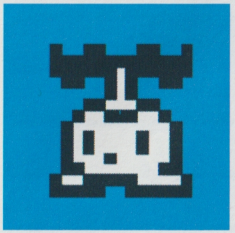

DATAデータ

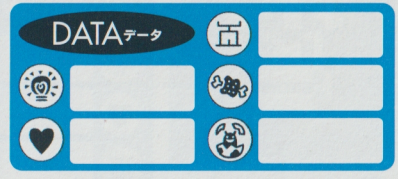

ここまではだれが育てても同じなんだ

幼年期から成長期に変わる直前の段階。ここからがモンスター育成の本番だぞ！

何から進化するの？▶？43
進化すると何になるの？▶？45 46



ピヨモン

モンスターNO.	タイプ	つよさ	育てやすさ
45	成長期用A	?	?



DATAデータ



何から進化するの？▶ ? 44
進化すると何になるの？▶ ?

どう育てるかで次の姿が大きく変わるぞ

バージョンVer.4のモンスターにも、バージョンVer.3までと同じように進化条件がある。いろいろ試しながら育ててみようぜ！

パルモン

モンスターNO.	タイプ	つよさ	育てやすさ
46	せいちょうき13	?	?

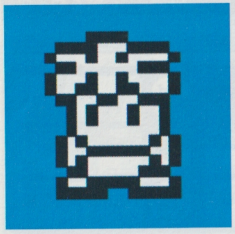

DATAデータ



何から進化するの？▶ ? 44
進化すると何になるの？▶ ?

寝ているのを起こしてみるのもいいかも

寝ているところを何度も起こすと、変なモンスターに進化することがある。一度は試してみるといいぞ！

モノクロモン

モンスターNO.	タイプ	つよさ	育てやすさ
47	?	?	?



DATAデータ



何から進化するの？▶ ? 45
進化すると何になるの？▶ ?

成熟期どうしでも強さに差があるぞ

モンスターには、それぞれバトルの相性があるぞ。なかなか勝てない相手とのバトルはやめておこうぜ！

コカトリモン

モンスターNO.	タイプ	つよさ	育てやすさ
48	?	?	?



DATAデータ



何から進化するの？▶ ?
進化すると何になるの？▶ ?

勝率を上げて完全体を目ざすんだ！

鳥の姿をしてるってことは、ピヨモンから進化するのかな？　いろんな育て方をして確かめようぜ！

レオモン

モンスターNO.	タイプ	つよさ	育てやすさ
49	?	?	?

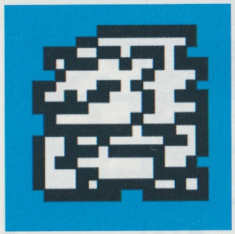

DATAデータ



ライオンのパワーでバトルを勝ちぬけ！

ライオンに似た姿の、いかにも強そうなモンスターだ。バトルをしまくれば本当の実力がわかるぞ！



何から進化するの？▶？
進化すると何になるの？▶？

クワガーモン

モンスターNO.	タイプ	つよさ	育てやすさ
50	?	?	?

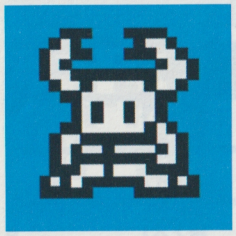

DATAデータ



クワガタのハサミで相手をたおすんだ！

巨大なクワガタのモンスター。体重もけっこうあるみたいだ。バトルが得意かどうかも気になるところ。



何から進化するの？▶？
進化すると何になるの？▶？

シーラモン

モンスターNO.	タイプ	つよさ	育てやすさ
51	?	?	?

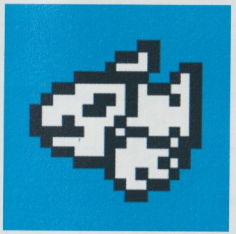

DATAデータ



魚みたいだけど生命力はすごいんだよ！

1日にたくさんバトルできるらしいぞ。戦いまくって勝率を上げれば、完全体になるチャンスも増えるぜ！



何から進化するの？▶？
進化すると何になるの？▶？

モジャモン

モンスターNO.	タイプ	つよさ	育てやすさ
52	?	?	?

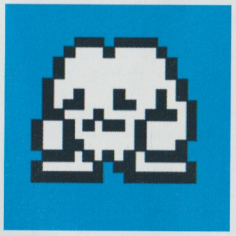

DATAデータ



見た目は強そうだけど本当は……？

おとなしそうだけど、バトルはけっこうイケるみたいだ。食いしん坊で、かなり食いだめできるらしいぞ。



何から進化するの？▶？
進化すると何になるの？▶？

ナニモン

モンスターNO.	タイプ	つよさ	育てやすさ
53	?	?	?

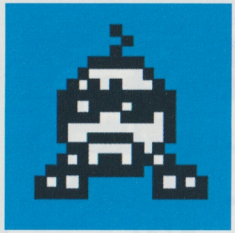

DATAデータ

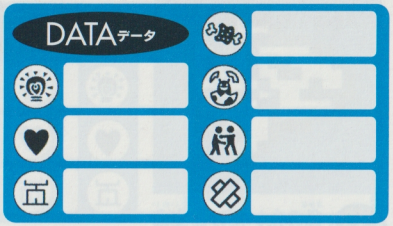



何から進化するの？▶?
進化すると何になるの？▶?



夜遅くまで起きている不良モンスター

見た目からして、いかにも不良っぽいモンスター。夜ふかしもしそうだし、世話をするのもラクじゃない？



知ってトクするデータのヒミツ

デジモン全バージョンに共通の、2つのヒミツを大公開！Ver.4のモンスターデータを調べるときにも役立つぞ！

パラメータのヒミツ

モンスターごとに、パラメータの減りかたや、次の姿に進化するまでの時間が少しずつ違うぞ。同じモンスターでも差が出ることがあるから、何回も調べてみよう。より正確なモンスターデータが作れるぞ！



年れいのヒミツ



成熟期のモンスターと完全体のモンスターは、ちゃんと世話をすれば、データよりも長生きさせることができるんだ。何才まで長生きさせられるか、友だちみんなでチャレンジするのも楽しいぞ！

デジモン用語集

デジモンで使われる用語を紹介。中には テクニック解説的なものもあるぞ。ページはその用語に関連する本書のページだ。

用語	内容	ページ
アイコン	デジモンの画面の上と下に4つずつ置かれているマークのこと。このマークを通して、キミはモンスターの世話をしたり、モンスターの状態を調べたりする。もっとも基本的なことがらなので、よく覚えておこう。	P.49
WIZ渡辺	モンスターの生みの親。このデジモン大全書で紹介している53体のモンスターを、ぜんぶデザインしたとってもえらい人。もちろんデジモンキーとはマブダチ。	-
ウンチ	モンスターは生きているから、もちろんウンチだってする。モンスターは起きている間は3時間に一度ウンチするけど、ウンチしても呼び出しはしてこない。ウンチを8こためると、モンスターがケガをしてしまうので、見つけたらこまめに流してきれいにしよう。	P.51
ウンチアタック	相手にウンチを投げつけるなんともきたない必殺技。ヌメモン、ベジーモン、スカモン、ナニモンといった、いかにもなモンスターが愛用する。バトルがハデになるプレイステーション版やセガサターン版ではどう表現されるのか、今から楽しみだね！	P.24
エサ	食事アイコンで、モンスターにあげる食事のこと。Ver.1〜4まで共通して、エサはすべてボリュームたっぷりの骨つき肉。どうやらモンスターは、どいつも肉食らしい。こんなエサをモリモリ食べれば、そりゃ大きく育つわけだわ。	P.53

用語	内容	ページ
かませ犬	最強完全体のもんざえモンやベーダモンを作るには、成熟期で最弱のヌメモンやベジーモンをバトルで勝ちまくらせなきゃならない。しかしグレイモンなどの強い成熟期のモンスターと戦わせても、ヌメモンの勝ち目は少ない。成長期のベタモンやアグモン相手なら勝つことも多いけど、ベタモンでバトルをいどんでくる友だちは少ないよね。そこで登場するのが、かませ犬。自分でもう1つデジモンを用意して、ヌメモンに負けるためのベタモンを育てるのだ。もちろんこのかませ犬は負けることが目的だから、筋力を上げる必要はまったくなし。ちょっとムゴいけど、最強完全体を育てるには欠かせないテクニックだ。	-
完全体	モンスターの最終進化形。各バージョンで3体ずつ用意されているが、バトルをしまくって勝率を上げないと進化してくれない。	P.59
筋力	モンスターの強さを表すステータス。トレーニングに成功したり、プロテインを食べさせると上がり、時間がたつと下がっていく。	P.54
くいだめ	おなかのステータスがまんたんでも、モンスターはエサを食べてくれる。	P.53
ケガ	治療アイコンですぐ治せるけど、1日にケガをしすぎると、モンスターが死ぬので注意。	P.51
下克上	もともとの意味は、身分の低い者が、主人を倒してその身分になりかわること。デジモンでも、グレイモンがその進化形のメタルグレイモンにバトルで勝つことがある。弱いモンスターで勝つことこそ、真の強者の証だ。	-

用語	内容	ページ
宿命のライバル	モンスターの中には、バージョンをこえて宿命のライバルともいうべき因縁の関係を持つものがいる。ここでざっと紹介すると、 ・エンジェモンとデビモン 天使と悪魔。元は同種族だけど、仲は最悪。 ・メラモンとユキダルモン 炎と氷。炎は氷を溶かし、氷は炎を消す。 ・カブテリモンとクワガーモン こんちゅう界の巨頭カブトムシとクワガタムシ。もちろんデジモン世界でもライバルだ。 ・オーガモンとスカルグレイモン オーガモンが右腕に持つ骨は、スカルグレイモンと戦って奪った戦利品。スカルグレイモンは、復讐のチャンスをねらっているぞ。 ・エテモンともんざえモン バージョン1最強のもんざえモンは、なんとエテモンの仲間だった。 ・ガルルモンとガブモン ガブモンがかぶっている毛皮は、ガルルモンの抜け落ちた毛（データ）を集めて作った。 ・ガルルモンとドリモゲモン ガルルモンはお宝の骨を地面の下にかくすんだけど、ドリモグモンはそれをかってに掘り出して、別の場所に持ち去ってしまう。 ・アンドロモンとメタル系モンスター 機械モンスターとしてアンドロモンの成功により、グレイモンやマメモンも機械化。メタルグレイモンやメタルマメモンが生まれた。 ・クネモンとカブテリモン&クワガーモン よく知られていないこんちゅうモンスターだが、実はこの3つは先祖が同じかも!?	-
消音モード	学校にデジモンを持ってく時は、授業中に呼び出し音がならない消音モードにしよう。	P.48

用語	内容	ページ
勝敗確率	モンスターの強さを表すめやす。バトルでモンスターが勝つ確率は、進化タイプで基本値が決まってくる。勝率とは違うので注意。	P.118
勝率	モンスターがバトルで勝った割合を表す値。完全体をめざすなら重要なステータスだぞ。	P.55
進化タイプ	モンスターが進化の流れのなかで、どこに登場するかで分類したモンスターのタイプ。進化タイプが同じモンスターは、バージョンが変わっても、よく似た特徴と能力を持つ。	P.66
進化フローチャート	進化の流れを、バージョンごとに図式化したもの。バージョンごとに4つ存在する。	P.68
成熟期	モンスターの成長段階を表す。成長段階の中ではモンスターの種類がもっとも多く、バージョンごとに7種類も用意されている。	P.59
成長期	バトルがはじめて可能になる成長段階。バージョンごとに2種類ずつ用意されている。	P.58
体力	モンスターのスタミナを表すステータス。バトルをすると減っていき、少ないとバトルできない。成長期から登場するステータスだ。	P.55
テイマー	デジモンでモンスターを育てる人のコト。意味は猛獣使いだと思ってくれてかまわない。	-
デジタマ	モンスターが生まれてくるタマゴ。テイマーの第一歩は、ここから始まるのだ。	P.58
デジモン	デジモン本体のコト。本書ではモンスターはモンスターと呼び、デジモンとはいわない。	P.18

用語	内容	ページ
デジモンキー	週刊少年ジャンプの週刊デジ間で、デジモンの伝道師として活動するプロテイマー、なのだけど、読者に負けることもしばしば。	P.44
デジモンテイマー	テイマーの正式名なのだが、長いので略されることのほうが多い。	-
トレーニング	勝敗確率を高くできるうえに、モンスターがどのタイプに成長するのかにも影響する超重要な要素。	P.50
眠る	モンスターがまだ眠くない時に明かりを消しても、それは暗くしただけで、モンスターは起きているので注意。眠らせたいなら、時間ずらしのテクニックを使おう。	P.51
バージョン	デジモンには4つの種類があり、その種類によって登場するモンスターがちがう。それぞれの種類を表すのがバージョンだ。	P.18
プロテイン	食べさせるだけで筋力を上げられる便利アイテムだけど、ケガする確率がとても高くなるので、使いすぎるのはけっこうキケンだぞ。	P.55
目押しでGO!	Ver.2のトレーニングのコツ。バーの動きをよく見て、動くリズムをつかんでから押すと、グっと成功しやすくなる。	P.54
幼年期	デジタマから生まれたばかりをA、Aが進化したものをBと呼ぶ。まだバトルできない。	P.58
連打でGO!	Ver.1のトレーニングの楽な方法。消音モードにしてトレーニングを始めたら、後はてきとうにボタンを連打すればOKだ。	P.54

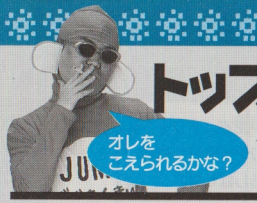

トップテイマーをめざせ!!

デジモンテイマーとしてのキミの実力を調べ、トップテイマーの称号をもらおう！

入門試験

まずはキミがデジモンのことをどれだけ知っているかをチェック！　10この質問を読んで、ABCの3つのこたえの中から正しいものをえらんで、それぞれ「こたえ」に書きこもう。正解は116ページに！

キミのデジモンがキミを呼んでるぞ！
キミはどうする!?

A　無視する
B　ステータスを調べる
C　大声で返事をする



こたえ1

困ったな、今日はまる1日デジモンのめんどうをみられないぞ！
デジモンはいま起きたばかり。キミはどうする!?

A　ほうっておく
B　眠らせる
C　くいだめさせる

こたえ2

幼年期のデジモンはすぐに筋力が0になって呼び出してくる。
トレーニングするのがめんどうな場合、キミはどうする!?

A　プロテインで筋力を上げる
B　どうせバトルできないんだからほうっておく
C　消音モードにする

こたえ3

しまった！　デジモンのことずっと忘れていたら、
画面がウンチだらけだ！　ウンチをためすぎると、
デジモンにどういう影響があるの!?

A　弱いモンスターに進化しやすくなる
B　デジモンがくさくなる
C　ケガをしてしまう

こたえ4

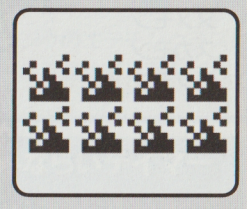

デジモンは時間がたつと進化していくけど、成長期からは、育て方によってどのモンスターになるかちがってくるよね。じゃあ、次のうち、進化に影響しないものはなに？

A　ウンチをながした回数
B　トレーニングした回数
C　呼び出しを無視した回数

こたえ5

Ver.1の幼年期(コロモン)は、アグモンかベタモンに進化
するけど、どう育てればアグモンになり、ベタモンになるの!?

A　神さまだけが知っている
B　てきとうに育てればアグモン、マメに育てればベタモンになる
C　マメに育てればアグモン、てきとうに育てればベタモンになる

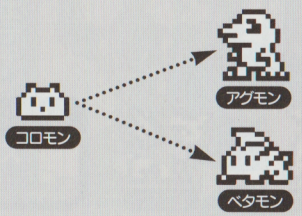

こたえ6

Ver.1最強の完全体もんざえモンになる可能性があるのは、どのデジモン？

A　ヌメモン
B　スカモン
C　バケモン

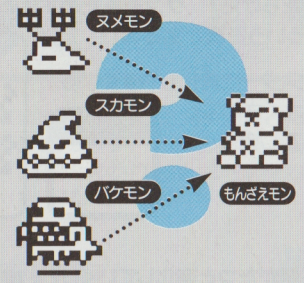

こたえ7

デジモンを完全体にするには、どうすればいい!?

A　トレーニングあるのみ
B　成長期と成熟期のそれぞれで勝率を高くする
C　デジモンキーにお願いする

こたえ8

バトルで少しでも勝ちやすくするには、どうすればいい!?

A　トレーニングあるのみ
B　満腹になるまでエサをやる
C　対戦相手の友だちをはりたおす

こたえ9

Ver.3のユニモンとVer.1のグレイモンではどっちが強い!?

A　同じ
B　グレイモンが強い
C　ユニモンが強い

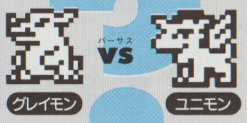

こたえ10

ランク認定

3つのランクでキミの実力を判定。最高ランクのエテモンクラスになる条件はきびしいけど、トップテイマーの称号めざしがんばれ！

アグモンクラス



称号　みならいテイマー

条件★入門試験で満点を取る

入門試験の10この質問すべてに正解すると、キミもテイマーの仲間入り。満点がとれるまで、なんどもチャレンジしよう。

★デジモンにみならいシールをはろう

メラモンクラス



称号　ベテランテイマー

条件★最強ランクモンスターを育てた

最強といわれるもんざえモン、ベーダモン、エテモンの、どれか1体でも育てたことがあれば、キミもなかなかの腕だぞ。

★デジモンにベテランシールをはろう

エテモンクラス

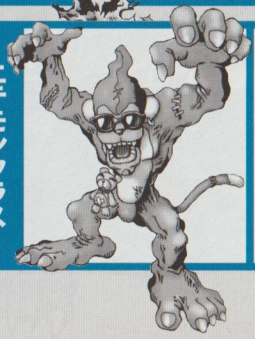

称号　トップテイマー

条件★1つのバージョンのすべてのデジモンを育てた

もうキミはデジモンキーにも負けない超一流のテイマーだ。別バージョンもプレイして、全モンスターを制覇しよう。

★デジモンにトップシールをはろう

入門試験の答え

Q1 B
モンスターに呼ばれたら、ステータスでおなかの減りぐあいと筋力を調べるのが基本。P.49と50を見よう。

Q2 B
時間をモンスターが寝る時間にセットしなおすと、起きたばかりでも、また寝てくれるのだ。P.48を参照。

Q3 A
プロテインで上がったケガする確率は、次の世代に進化するともとにもどるぞ。くわしくはP.55と61に。

Q4 C
ウンチを最大の8こまでためると、ケガをしてしまう。ただし7こまでならためてOK。P.51を参照。

Q5 A
ウンチが関係するのは、Q4の答のケガをする場合だけ。進化には影響ないぞ。P.63をもう一度読み直そう。

Q6 C
マメな世話がいるアグモン系と、てまなく育つベタモン系が進化の基本。P.60～63で進化の秘密を知ろう。

Q7 A
Bのスカモン、Cのバケモンはver.3のモンスター。ヌメモンが正解だ。P.68～69の進化図をよく見よう！

Q8 B
勝率が高いだけじゃダメ。成長期・成熟期のそれぞれで最低でも15戦はしておこう。P.65を読もう。

Q9 A
Cはもちろん、Bも関係なし。ちなみにプロテインをあげるのもいいけど、ケガが多くなるぞ。P.55参照。

Q10 A
進化の流れのなかで同じタイプのモンスターは、バトルでの強さも同じなのだ。くわしくはP.66で解説。



全問正解するまで挑戦しろ

最終章

封印された極秘データがここに!!

究極のデジモンテイマーになる!!

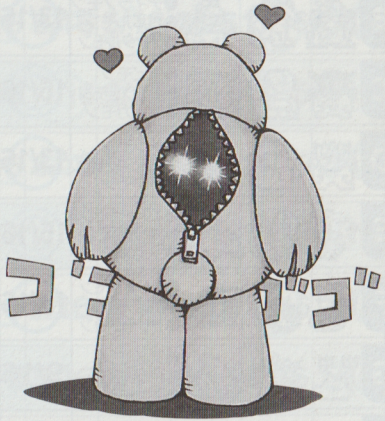

この袋とじには、オレ様が研究しつくしたモンスターの極秘データが詰まっている！　ランク認定試験でトップテイマーと認められたヤツにこそ、ふさわしいデータだぜ!!



しょうはいかくりつひょう

デジモンバトル勝敗確率表

バトルに勝つには相手を知ることが大切、相手を知ってバトルに勝とう!!

（自分のモンスター）グループ別（Ver.1,2,3順） ＼ （相手のモンスター）		成長期A	成長期B	成熟期A
成長期A	●アグモン ●ガブモン ●パタモン	8/16	8/16	2/16
成長期B	●ベタモン ●エレキモン ●クネモン	8/16	8/16	2/16
成熟期A	●グレイモン ●カブテリモン ●ユニモン	15/16	15/16	8/16
成熟期B	●ティラノモン ●ガルルモン ●ケンタルモン	13/16	13/16	5/16
成熟期C	●デビモン ●エンジェモン ●オーガモン	15/16	15/16	7/16
成熟期D	●メラモン ●ユキダルモン ●バケモン	13/16	13/16	5/16
成熟期E	●エアドラモン ●バードラモン ●シェルモン	15/16	15/16	9/16
成熟期F	●シードラモン ●ホエーモン ●ドリモゲモン	13/16	13/16	5/16
成熟期G	●ヌメモン ●ベジーモン ●スカモン	9/16	9/16	3/16
完全体A	●メタルグレイモン ●スカルグレイモン ●アンドロモン	15/16	15/16	13/16
完全体B	●マメモン ●メタルマメモン ●ギロモン	15/16	15/16	13/16
完全体C	●もんざえモン ●ベータモン ●エテモン	15/16	15/16	13/16

（表の見かた）まずは『グループ別』の中から自分と相手のタイプを探そう。見つかったら、自分のタイプは横の列、相手のタイプは縦の列で見て、列がぶつかる場所をチェック。自分の勝てる確率が書いてあるぞ。（◎：楽勝／○：ほぼ勝利／＝：互角／△：苦戦／×：絶望的）

成熟期B	成熟期C	成熟期D	成熟期E	成熟期F	成熟期G	完全体A	完全体B	完全体C
3/16	2/16	3/16	2/16	3/16	7/16	1/16	1/16	1/16
3/16	2/16	3/16	2/16	3/16	7/16	1/16	1/16	1/16
11/16	9/16	11/16	7/16	11/16	13/16	3/16	3/16	3/16
8/16	5/16	9/16	5/16	7/16	11/16	2/16	2/16	2/16
11/16	8/16	11/16	9/16	11/16	13/16	3/16	3/16	3/16
7/16	5/16	8/16	5/16	9/16	11/16	2/16	2/16	2/16
11/16	7/16	11/16	8/16	11/16	13/16	3/16	3/16	3/16
9/16	5/16	7/16	5/16	8/16	11/16	2/16	2/16	2/16
5/16	3/16	5/16	3/16	5/16	8/16	1/16	1/16	1/16
14/16	13/16	14/16	13/16	14/16	15/16	8/16	11/16	5/16
14/16	13/16	14/16	13/16	14/16	15/16	5/16	8/16	5/16
14/16	13/16	14/16	13/16	14/16	15/16	11/16	11/16	8/16

モンスター進化条件大公開!!

オレ様が調べた進化条件を教えてやる！

Ver.1 トレーニング回数に注意！

Ver.1はトレーニングをあまりしちゃいけないモンスターがいるぞ。プロテインをうまく使おう！

コロモン

アグモン
●コロモンからの呼び出しに20分以内で世話をする

グレイモン
●アグモンからの呼び出しに20分以内で世話をする
●32回以上トレーニングする

ティラノモン
●アグモンからの呼び出しを20分間、4回以上無視する
●満腹に3回以上する
●すい眠ぼう害は4回まで
●トレーニングは5回以上で15回まで

デビモン
●アグモンからの呼び出しに20分以内で世話をする
●トレーニングは31回まで

メラモン
●アグモンからの呼び出しを20分間、4回以上無視する
●満腹に3回以上する
●すい眠ぼう害は6回まで
●16回以上トレーニングする

ヌメモン
●アグモンからの呼び出しを20分間、4回以上無視する
●アグモンからの場合、上の4つの条件にどれも合わないとヌメモンになる

ベタモン
●コロモンからの呼び出しを20分間、4回以上無視する

デビモン
●ベタモンからの呼び出しに20分以内で世話をする
●48回以上トレーニングする

メラモン
●ベタモンからの呼び出しに20分以内で世話をする
●トレーニングは、47回まで

エアドラモン
●ベタモンからの呼び出しを20分間、4回以上無視
●満腹は3回まで
●すい眠ぼう害を9回以上する
●トレーニングは8回以上で31回まで

シードラモン
●ベタモンからの呼び出しを20分間、4回以上無視
●満腹は4回以上する
●すい眠ぼう害は8回まで
●トレーニングは8回以上で31回まで

ヌメモン
●ベタモンからの呼び出しに20分間、4回以上無視する
●ベタモンからの場合、上の4つの条件にどれも合わないとヌメモンになる

Ver.2 満腹とすい眠ぼう害がポイント

満腹とすい眠ぼう害の回数はモンスターごとに細かく決まっているんだ。

ツノモン

ガブモン
●ツノモンからの呼び出しに20分以内で世話をする

カブテリモン
●ガブモンからの呼び出しに20分以内で世話をする
●48回以上トレーニングする

ガルルモン
●ガブモンからの呼び出しを20分間、4回以上無視
●満腹は3回以上する
●すい眠ぼう害は4回まで
●トレーニングは5回以上で31回まで

エンジェモン
●ガブモンからの呼び出しに20分以内で世話をする
●トレーニングは47回まで

ユキダルモン
●ガブモンからの呼び出しを20分間、4回以上無視 ●32回以上トレーニング ●3回以上満腹にする ●すい眠ぼう害は6回まで

ベジーモン
●ガブモンからの呼び出しを20分間、4回以上無視 ●カブモンからの場合、上の4つの条件にどれも合わないとベジーモンになる

エレキモン
●ツノモンからの呼び出しを20分間、4回以上無視する

エンジェモン
●エレキモンからの呼び出しに、20分以内で世話をする
●48回以上トレーニングする

ユキダルモン
●エレキモンからの呼び出しを20分間、4回以上無視
●満腹は5回まで
●すい眠ぼう害を5回以上する
●トレーニングは8回以上で31回まで

バードラモン
●エレキモンからの呼び出しに、20分以内で世話をする
●トレーニングは47回まで

ホエーモン
●エレキモンからの呼び出しに20分間、4回以上無視
●満腹は6回以上する
●すい眠ぼう害は4回まで
●トレーニングは32回以上する

ベジーモン
●エレキモンからの呼び出しに20分間、4回以上無視する
●エレキモンからの場合、上の4つの条件にどれも合わないとベジーモンになる

Ver.1&2 完全体になるには勝率を高く！

Ver.1と2で完全体になるには、成長期、成熟期にそれぞれ15戦以上戦うことが条件。そして勝率が80%以上なら1/2で、70%以上なら1/4で、40%以上なら1/8の確率で進化するぞ！

Ver.3 オーガモンとパケモンの条件をチェック！

オーガモンとパケモンはパタモン・クネモン両方から進化できるんだ！

パタモン
- トコモンからの呼び出しに20分以内で世話をする

ユニモン
- パタモンからの呼び出しに20分以内で世話をする
- 48回以上トレーニングする

ケンタルモン
- パタモンからの呼び出しを20分間、4回以上無視する
- 満腹に3回以上する
- すい眠ぼう害は4回まで
- トレーニングは5回以上31回まで

オーガモン
- パタモンからの呼び出しに20分以内で世話をする
- トレーニングは47回まで

パケモン
- パタモンからの呼び出しを20分間、4回以上無視する
- 満腹に3回以上する
- すい眠ぼう害は6回まで
- トレーニングは32回以上する

スカモン
- パタモンからの呼び出しを20分間、4回以上無視する
- パタモンからの場合、上の4つの条件にどれも合わないとスカモンになる

クネモン
- トコモンからの呼び出しを20分間、4回以上無視する

オーガモン
- クネモンからの呼び出しに、20分以内で世話をする
- 48回以上トレーニング

パケモン
- クネモンからの呼び出しを20分間、4回以上無視
- 満腹は5回まで
- 5回以上すい眠ぼう害
- 8~31回トレーニング

シェルモン
- クネモンからの呼び出しに、20分以内で世話をする
- トレーニングは47回まで

ドリモゲモン
- クネモンからの呼び出しに20分間、4回以上無視
- 満腹を6回以上する
- すい眠ぼう害は4回まで
- トレーニングは32回以上する

スカモン
- クネモンからの呼び出しに20分間、4回以上無視する
- クネモンからの場合、上の4つの条件にどれも合わないとスカモンになる

トコモン

Ver.3の完全体、そしてVer.4はキミ自身で進化の謎を解き明かすんだ!!

君の手で完成させろ！
進化フローチャート用モンスター

このページにいるのは、残念ながら進化フローチャートのどこに入るかわからないモンスターたち。ぜひ自分でプレイして、どこに入るか突きとめるんだ！　切りぬいて、72・73ページのVer.3と74・75ページのVer.4の進化フローチャートにはりつけよう!!

Ver.3


アンドロモン


ギロモン


エテモン

Ver.4


モノクロモン


コカトリモン


レオモン


クワガーモン


シーラモン


モジャモン


ナニモン

コピーしたものを切りぬいて、P.72~73とP.74~75にはりつけよう!!　P.77からの第3章も研究すれば、完成は遠くないはずだ!!

大人気連載中！Vジャンプコミック

ドクタースランプ
原作・監修／鳥山明
脚本／成田良美　絵／山室直儀

スライム冒険記
かねこ統

貯金戦士キャッシュマン
原作・監修／鳥山明
脚本／小山高生　絵／中鶴勝祥

犬マユゲでいこう
石塚祐子

情報の発信源！レギュラーコーナー

とじダス
デジモンぷたまごっち
G.B.Revolution
ストライク攻略GAMEのススメ!!
ドラクエキッズ!!
FF闘技場
もっと静かにGAMEをやりたいの…
カイケツ!!はがき屋善兵衛

マンガ・ゲームの最新情報を読者にお届け！



Vジャンプ

デジタルキッズをバックアップするマルチメディア少年誌

別冊付録付き☆毎月21日発売！

Vジャンプ
Vジャンプブックス
[デジタルシリーズ]

あ、テメェ！
カバーはずして●

オレの
しょうじを
じゃますんなよ！●



東京・一ツ橋 集英社



Vジャンプブックス
[デジタルシリーズ]

デジタルモンスター
大全書 —Ver.1～4—

『デジタルモンスター』のゲームに関するご質問は、いっさいお答えすることができません。
特に、お電話でのご質問は、ご遠慮ください。

1998年6月5日第1刷発行
企画・編集　Vジャンプ編集部
©1998
〒101-8050
東京都千代田区一ツ橋2丁目5番10号
発行人　山下秀樹
発行所　株式会社集英社
〒101-8050
東京都千代田区一ツ橋2丁目5番10号
電話　東京　03(3230)6330　(編集)
03(3230)6191　(販売)
03(3230)6076　(制作)
Printed in Japan
印刷所　共同印刷株式会社

乱丁・落丁本がございましたら、
小社制作部にお送りください。
送料は小社負担でお取り替えいたします。
本書の一部、または全部を無断で複写、
複製することは、
法律で認められた場合を除き、
著作権の侵害となります。

これでキミも 一流の

『デジモンテイマー』だ!!

1. Ver.4の先どり情報でデジモン通になれる!
2. 全Ver.対応の育成術で育てかたをマスター!
3. 極秘データで友達に差をつけろ!!

デジタルモンスター
DIGITAL MONSTER
大全書 Ver.1~4

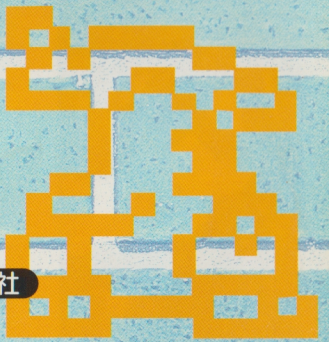

Vジャンプ
Vジャンプブックス
[デジタルシリーズ]

東京・一ツ橋 集英社

9784081080816

ISBN4-08-108081-X

C9476 ¥571E

1929476005717

定価600円 本体571円

雑誌67301－81